דבר

ד', ד' באייר תשל"ד, 26 באפריל 1974 • גליון 14971 • השנה הארבעים ותשע

היום 16 עמודים ו„דבר השבוע" • המחיר 170 אג'

ההסתדרות הכללית של העובדים בארץ ישראל
עם
שמן פעלי ארץ ישראל
מיסוד ועודם הראשון
בל כשר לל
מאחד עם לעדוב

היום ב„דבר"

● מיהר לראש הממשלה / יורם קניוק ● ראיון עם השר שמעון פרס / אליהו אבנרי ● לקראת בוא קיסינגר / הני אשר ● שבאן מגר בדרך אל האליה / ישראל בוסקן ● בראנדט בעולם הערבי / נחום אורלנד ● ריצרד קרוסמן / דוד הורוביץ ● המדינה נוסח בן־גוריון / ב. קדמל ● ריחוד של החסכונאים והרדוזים / צבי איתן ● מדריך לביתור, קומפט הולים / עמ' 7 ● כוכבים ולילות / עמ' 12 / „דבר השבוע".

מזג האוויר

התחזית: שרבי אביב.
הטמפרטורות החזויות:
ירושלים 19—30, השומרון 18—30, רמת הגולן 14—28, תל־אביב 18—30, נהריה 15—29, לוד 17—37, צפת 15—30, יריחו 26—34, עזה 18—33, מבריה 18—32, באר־שבע 17—35, אילת 18—35, עפולה 26—34, מפרץ שלמה 20—35.

טעם החיים

סיסקו: סוריה עשוייה להתנער לחלוטין מן ההשפעה הסובייטית

מאת נחום ברנע,
סופר „דבר" בארה"ב

וואשינגטון, (מיוחד ל„דבר"). — מפי שר־החוץ הי אמריקאי ג'וזף סיסקו אמר אתמול, שסוריה איננה כידי הסוביטים, ואין להוציא מכלל אפשרות שהיא תתנער לחלו־מין מן ההשפעה הסוביטית, בתהליך דומה לזה שעבר כי אחרונה על מצרים.

בתשובה על שאלה בדבר כוו־נות הסוביטים, סירב סיסקו להביע דעה מפורשת, ואמר שד"ר קי־סינגר בצפה לשמוע על כך מ־שר־החוץ הסוביטי אנדריי גרו־מיקו בפגישתם בדמוה בראשית השבוע הבא.

סיסקו, ששוחח עם עתונאים ב־קבלת־הפנים שהתקיימה אתמול בביתו של שגריר ישראל בארה"ב שמחה דינץ, לרגל יום העצ־מאות, אמר עוד, שבין השאר על רקע זה קיימת אופטימיות לגבי רה במשרד החוץ האמריקאי לגבי סיכויי הסדר ההפרדה עם סוריה. הוא אמר, שמטע פעלית קיסינ־ג'ר עמוד להתארך מעבר לצפו־ד לשבועיים־שלושה. נראה, שר־קיסינג'ר מתכוון לבקר בבירות כורדת־תיכוניות עוזות, בהחלך ברים ההפרדה, כדי לאפשר לי־משלות בירושלים ובדמשק ל־קיים תתיאצויות ולהחליט, סיכ־קו סיכוי לזוות דעה על הסיכוי לציקת נסק מצרית־אמריקאית.

פיקד בכיר אחר ממשרד החוץ האמריקאי שהשתתף בקבלת ה־פנים, אכר, שהבימשל מצפה ל־זוה מצד תומכי ישראל בקונג־רס בדבר אישר בקשות הנשיא לסיוע, הכוללות גם סיוע למצרים ודרדן ואפשרות של סיוע לסוריה. הוא אמר, כי ייתכן שהמצוק ל־ישראל, טעל ויקפו ניתנה של־צום „החלטה ראשונית" של הי־נשיא יונגל, אם תומכי ישראל לא יכשילו את הסיוע למדינה ערב.

אשר לסיוע לישראל ב־1975, נודע מפי מקור אחר, ששר ה־בטחון בשת דיין רצה לבקש מוסכ־ 250 מיליון דולאר מענק, אך שר־האוצר פנחס ספיר סבר, שבקשה כזאת תיתקל בסירוב. וביקש כ־קיסינג'ר 50 מיליון דולאר, מוסף ל־300 מיליון של אשראי בשנה־נו. נודע גם, שבשלב מסויים רצ־הה ישראל לבקש סכום גבוה יר־הר, אך לבסוף הסתפקה בסכום זה.

בסיבה השתתפו קצת ראש, ביקר סיסקו, שני חברי קונגרס וכמה פקידים נוספים. ממשרד ה־חוץ וכן בבוגרים יהודיים. לא השתתף אף שר בממשלת ניק־סון. במיוחד בלט היעדרו של קיסינג'ר. עם זאת נמסר, שקי־סינג'ר הזמין את דיינץ לארוחתו־ערב אחר להיום.

הצעדים של סנאטורים וחברי קונגרס ואסכר בעיתוי קבלת ה־פנים, שהתקיימה בשעה שבוטה מאוד על בעיות הקאפיטול, ה־מאורע מילו הצטיין בציבוריותו.

תברי משלחת ישראל באו"ם ובראשם השגריר יוסף תקוע עוחבים את שימות מועצת הבטחון לפני ההצבעה על הצעת ההחלטה, כמתאה על גינוי ישראל ואי הזכות הטבח בקריית־שמונה. (צילום־ידיעות של „אפשיאייר פרס").

נציג ישראל באו"ם יצא מהאולם במחאה על החלטת הגינוי במועצת הבטחון

מאת נחום ברנע,
סופר „דבר" בארה"ב

וואשינגטון, (מיוחד ל„דבר"). — אלי לוזם הוצ־מאת זכות ישראל „בטרור־לחץ" מהמועצה הבטחון, מאשר מדיאהה ההקבלה החלטה הי מכנה את ההתקפה הישראלית על כפרים בלבנון ביום ג' כי אפייה, ללא איזכור הטבח בי קריית־שמונה שקדם להתקפה זו.

בנאום לפניה את ישראל ובלחץ אמריקאי יום בהחלטה ביטי לל „כל אלימות. בפיחוד פעילות אלימה הבסתלרבה באמצע חי אזרחים הפיה בפסבר. עם המדי־נה שהצביעו בכוד הוקון האמי־ריקאי הן, בלבד אחד"ב, ברי־טניה, צרפת, אוסטרליה, קנטה־ריקה, ואוסטרליה.

לפני ההצבעה יצא נציג לבי־ראל, יוסף תקוע, בהאמרם לאות בחאה, לאחר שכיבה את ההחלטה „עיוות דין". הוא הגיש דברים הסברון להלל צה"ל „בלחיצו מסרבת לתיתה פיה לפחה לליגנ הסכרתים באו".

שלשום ואור לשלשום ניסתה ישראל להפעיל השפעתה על ג'־היב לשיכי הנעמת המוצע. עגי־ריר ישראל בארה"ב סמחה דר־נין נפגש עם הערי קיסינג'ר ר אחרכך עם סגנו, ברוף סיסקו. הוא אמר להם, כי הצעת־ההחלטה היא בלתי כאמתת וישראל עתי מדה על כך, שהטבח בקריית־שמונה יוזכר בה. כתגאי מינ־מלי, „אינו. ונקוים למועצת הי במתון, כדי לגנות באורח סתמי מעשי־אלימות", אמר דרינין. קי־סינג'ר הוסיף, שהיא הגיה לפגוש בחדר בנפגשים עם לבנון ועם הבריות בהצעת־הבטחון להכלולת פיסת קריית־שמונה בהחלטה. על־מי הראות בירושלים לא ביקשה ישראל, כארה"ב תכל ומו על נוסח ההחלטה, אך ביקשה פתיחת לפחות הכבעה.

בתוך כל דבר לא נעמתה ארי־הב לבקשה זו. עם זאת הצלו האמריקאים בצרד הוקון במעצת הבטחון שהכליל גינוי לטבח. תי־קון זה, כפי שהיה ברור מלכתחי־לה, נדחה עלידי הריב. תמכו בו רק 6 כ־15 חברות המועצה. אחרכך הצביעה ארה"ב עם כלון בעד נוסח ההחלטה הבקורי. יש לציין, כי בלחץ אמריקאי לא הצעיקו חמש המדינות המערביות את הסתון להצעת ההחלטה. אך כמו האמריקאים, הצביעו בעדה.

בלונדון הבהיר דובר משרד ה־חוץ במסיבת עתונאים, כי לדעת בריטניה בן הוגן היה לגנות ב־מפורש את הטבח בקריית־שמונה. על רמוה זה של לונדון מביעה הצבעתה של בריטניה בעד הצע־קון שהגיש עלידי ארה"ב. ה־דובר הוסיף, כי בריטניה הצביעה בעד ההחלטה כפי שארעה, כיון שהיא מגנה בצורה ברורה מעשי אלימות המבוצעים עלידי צד כלשהו. „לא היינו מוכנים להרוס את האחדות של מועצת הבטחון" — אמר הדובר.

בינתיים נודע, כי ישראל הבי־עה באורח חד מבעבי את אי־שביעות רצונה מהצבעת ארה"ב באו"ם, אך לא הגיבה ביחסים עם מדאה רבמיה.

בתגובה לשה אתמול דובר מש־רדת ערב יום הצעמאות על מחצבה, על ידי הסתבהות בכך מהחלטה מגנה פעולת אלימה באיבר הן וקוראת לכל הפעילות לקיים את מגילת ארים ולא לסכן את הסרים הבזרח תיכוני.

בפגישה שנקבעה מראש עמדו אמש ראבין ובראדת הנשיאים לבחות באחני דיר הנרי קיסינג'ר על ההצבעה האמריקאית.

(ראה „דבר חיום" בעמוד 9)

פעילות ארטילרית מועטת ברמת הגולן ביום העצמאות

חייל צה"ל נהרג שלשום בהפגזה. — 3 חיילים נהרגו ממטען חבלה ליד נת"ל־גתית בבקעה

שלושה חיילי צה"ל נהרגו ביום ג' בפעולות רכבים על ממטען חבלה שהתפוצץ על הדרך־עפר בקרבת גדל־לגתית שבבקעה הירדן. באותה חתי־פוצצות נפצעו גם ארבעה חיי־לים אחרים.

חיל מ"ל אחד נהרג בהפגזה סדירת ערב יום העצמאות על מחצבה גדל ברמת־הגולן. אתמול היתה פעילות ערבית־שבנה על רבוה זה של לונדון מביעה הצבעתה של בריטניה בעד הצע־קון שהגיש עלידי ארה"ב. ה־דובר הוסיף, כי בריטניה הצביעה בעד ההחלטה כפי שארעה, כיון שהיא מגנה בצורה ברורה מעשי אלימות המבוצעים עלידי צד כלשהו. „לא היינו מוכנים להרוס את האחדות של מועצת הבטחון" — אמר הדובר.

בינתיים נודע, כי ישראל הבי־עה באורח חד מבעבי את אי־שביעות רצונה מהצבעת ארה"ב באו"ם, אך לא הגיבה ביחסים עם מדאה רבמיה.

בתגובה לשה אתמול דובר מש־רדת ערב יום העצמאות על מחצבה, על ידי הסתבהות בכך מהחלטה מגנה פעולת אלימה באיבר הן וקוראת לכל הפעילות לקיים את מגילת ארים ולא לסכן את הסרים הבזרח תיכוני.

בפגישה שנקבעה מראש עמדו אמש ראבין ובראדת הנשיאים לבחות באחני דיר הנרי קיסינג'ר על ההצבעה האמריקאית.

(ראה „דבר חיום" בעמוד 9)

מאת כתבי „דבר"

שלושה חיילי צה"ל נהרגו ביום ג' בפעולות רכבים על ממטען חבלה שהתפוצץ על הדרך־עפר בקרבת גדל־לגתית שבבקעה הירדן. באותה חתי־פוצצות נפצעו גם ארבעה חיי־לים אחרים.

חיל מ"ל אחד נהרג בהפגזה סדירת ערב יום העצמאות על מחצבה גדל ברמת־הגולן. אתמול היתה פעילות ערבית־שבנה על רבוה זה של לונדון מביעה הצבעתה של בריטניה בעד הצע־קון שהגיש עלידי ארה"ב. ה־דובר הוסיף, כי בריטניה הצביעה בעד ההחלטה כפי שארעה, כיון שהיא מגנה בצורה ברורה מעשי אלימות המבוצעים עלידי צד כלשהו. „לא היינו מוכנים להרוס את האחדות של מועצת הבטחון" — אמר הדובר.

בינתיים נודע, כי ישראל הבי־עה באורח חד מבעבי את אי־שביעות רצונה מהצבעת ארה"ב באו"ם, אך לא הגיבה ביחסים עם מדאה רבמיה.

בתגובה לשה אתמול דובר מש־רדת ערב יום העצמאות על מחצבה, על ידי הסתבהות בכך מהחלטה מגנה פעולת אלימה באיבר הן וקוראת לכל הפעילות לקיים את מגילת ארים ולא לסכן את הסרים הבזרח תיכוני.

בפגישה שנקבעה מראש עמדו אמש ראבין ובראדת הנשיאים לבחות באחני דיר הנרי קיסינג'ר על ההצבעה האמריקאית.

(ראה „דבר חיום" בעמוד 9)

שר המלחמה המצרי הביא איגרת אישית מסאדאת לאסד

דמשק, (מ"ן ופא"ם). — שר המלחמה המצרי גנרל אחמד אסמעיל עלי יבא אתמול את דמ־שק לאחר ביקור של 24 שעות בטורקיה.

איטכיל, המכהן גם כמפקד עלי־יון של הכוחות הבבאים של פרר־ציה הרטבוליקות הערביות, מסר ביום ד' בערב לנגראל חאפז אסד איגרת מאת הנשיא אנואר סאדאת. לא נמסר על תוכן איגרת זו.

קדם לכן נפגש שר הלחמה המצרי עם נגראל מוסטפה טלאס, שר החגנת תכורי. במהלך הפגישה נידון המצב בחזית הסורית והמצ־ריח — נודע מסקור סהרון.

ביקורו של שר המלחמה המצרי קשור, כנראה לסיור שעומד לערוך שר החוץ האמריקאי הנרי קיסינ־ג'ר במזרח התיכון בסבוע הבא — אמרו ביום ד' מקורות בבשלטונים בקאהיר.

ין יפעל לקצר הליך המשא־ומתן הרכבת ממשלה

מתיר, סופר „דבר־

מקומה יצחק רבין הממשלה המיו־ר שהנשיא פורס־קציר יכול עליו ה־ לבנה־ב, את תפ־ הרכבת הממשלה ה־ רבין עשוי לקחת ל מודעת המו־מ־ אזני של המערך ה־ מחרתיים בפעו־

מדיה הזכיר את הצד

יצחק רבין למשכן הנשיא היום לפנה"צ, לאחר סיים את סדר יום התייעצויותיו עם ראשי ה־ סיעות בכנסת. ולאחר שמשלחת מטעם סיעת המערך התייצבה ב־ פני הפרופ' קציר ביום ב' ומסרה לו כי שר הצבחה הוא המר עמד הנבחר של המערך למחצת ראש הממשלה.

לאחר שיקבל הנשיא השר יצחק רבין מידי הנשיא את התפקיד להרכיב את הממשלה החדשה הוא עשוי להשתתף ביסיבה ה־ ראשונה של רצת המרכ הקואל־ ליציוני מטעם המערך. הצומדת ל־ התכנס בירושלים בצהרי יום א',

שיתוף עם הנשיא פגישות עצמו לקיים עם סגריר ארה"ב ועם נציגים דיפלומטיים אחרים.

באינרה. הסיעמו המקורות. מתיחס המבחיג שמוביילי המאב־ צים שנעשים עתה להשכיל שלום במזרח התיכון חזרה על דרישתה התקיפה של ברהים שיינתן לה לכלא תפקיד פעיל במאמצים אלה.

כתב מוכמת „ומיישר פרס", ד־ מסתמך על המקורות הנ"ל־ מטיים, מציין — בניגוד ל„א־ נהאר", כי באינרגו של ברזינייב אינה מוכרת אפשרות של פיסגה סוביטית־מצרית. שקיומה הוצע עלידי סאדאת בנאום פומבי ב־ שבע שעבר.

לדברי כתב „ומיישר פרס", ה־ אינרת הסוביטית אינה מכילה גם כל התחייבות ברורה מצד ברה"מ בעניין הנדישה הסבוית להסכמה נשק גרעיני.

(ראה „דבר חיום" בעמוד 9)

דאת הוזמן ביסגה' במוסקוה

ה. (עיר, יופ"ע ר־ הנתון הלכטרו „א־ נב אתמול, כי מהנ־ הקומוניסטים הסוביי־ ויד ברזינייב הזמין ־ בנים אנואר סאד־ שת מיסגת הקמה ב־

מקומה. יודע דבר סי־ ־כי ברזינייב כתב ל־ ־אנואר, שכלה לה, ס־ ־ן שמו הבחיות הנרגו חיב קיום המיפגשיות. ־ציגו מערות דשלו־ ־אנואר הפגישות של ־דעייב לנאיב סאדאת ־ ־ומן לבה לחגגת ה־ ־ן בנים הבחיב.

מוכן סאדאת אליו ־ן אתמול פחבו ל־ ־ה. פגיי ביטל בגלל

ההסתדרות הכללית של העובדים בארץ־ישראל
ועצת פועלי המחלקה לתרבות
ל־אביב—יפו ולנוער

ת. 27.4 בבית־תבורי, 6 בערב
1 במאי 1974
דה גוטהלף:
יאליים מיסיגו בעולם ובארץ
ר פתיחה: ברל פרימר.

אנו מודיעים בצער רב
על נפילתו של בננו—חברנו היקר
ישראל גוטליב הי"ד
יה תצא היום, יום שישי, ד' אייר תשל"ד, 26.4.74
עה 12.30 בצהריים ממזכירות משב כפר מונאש
ה מ ש פ ח ה
חברי כפר מונאש

ביום שני, ד' באייר תשל"ד — 29.4.74
נערוך אזכרה וגילוי מצבה
ליקירנו
חנינא וולפנזון ז"ל
בן ר' בנימין ז"ל מליפקי (בסרביה)
מרכז קואופרטיב „עגור", חיפה
בשעה 15.30 בבית העלמין הישן בחתך הכרמל, חיפה. (השער הראשי).
אוטובוסים מיוחדים יצאו בשעה 15.00 מבית הכנסת, רחי בלפור 39 (פינת ר.ז
כר־גיורא 22) חיפה ומשרדי קואופרטיב „עגור", דרך העצמאות 1, חיפה.
תודתנו העמוקה לכל אלה שהפיעו בכתב ובעל־פה
את השתתפותם באבלנו הכבד.
המשפחה האבלה
ההנהלה, חברי ועובדי קואופרטיב
„עגור" בע"מ, חיפה.

בית ליסין
תכנית השבוע

יום ו', 26.4.74
בשעה 10.30 בערב — „ההיים ואשת הסנדלר" — שירי עם וכלדה בהשתתפות אסתר ברנזון, רפי גרסה, שלומית אהרון וקובי כריל.

שבת, 27.4.74
בשעה 7.00 בערב — בדצון הסרט הטוב — „האידיוטית הכקסימה" עם בריגיט באדו.

יום א', 28.4.74,
בשעה 8.30 בערב — מכון אדלר — מרכז ישרון להורים.

יום ב', 29.4.74
בשעה 11.00 בבוקר — הקרנת סרטי תעודה חדשים — בהשקה המרכז לתרבות ולחינוך (הכניסה לפי הזמנות).
בשעה 2 אחה"צ — ב"ם לבלש, התעמלות וגיז בהדרכת לילי נבון.
בשעה 4 אחה"צ — סרט לילדים — „מערה בגבעות" + פרפר.
בשעה 9 בערב — הוג ריקודי עם למבונים (חברים בלבד).

יום ג', 1.5.74
בשעה 4 אחה"צ — סרט לילדים — „אבחי במדבר".
בשעה 4 אחה"צ — אולפן לריקודי עם.

יום ד', 2.5.74
בשעה 2 אחה"צ — ב"ם לבלש, התעמלות וגיז בהדרכת לילי נבון.
בשעה 5 אחה"צ — קרדס לבריאות, תרבות הגוף התעמלות בהדרכת ב. בינוה, י. לוף וד. רישון.
בשעה 7 בערב — הוג לליטוד אסתרנטו.
בדצון הסרט הטוב — בשעה 7 בערב — „400 חמקנות" בימוי טריפו.
בשעה 9 בערב — „הגיטבוי".

מרכז לתרבות ולחינוך של הסתדרות
המחלקה לתרבות ולנוער בהסתדרות פועלי תל־אביב—יפו

מיוחד בית ברגר לחודש מאי: אל מקורות האדם הקדמון (4.5.74) ליום אחד. לחבר מנשה (11.5.74) — ליום אחד. לפרוזדור ירושלים (18.5.74) — ליום אחד. לאיתת ושארם־א־שייח (25.5.74) — לשלושה ימים. לנהרי הגליל העליון (25.5.74) — לשלושה ימים. פרטים והרשמה בבית ברגר, מגדל ה. פת.: 282211.

הכלה החדש
דחף
ראה עמודים: 4—5—14—15—16

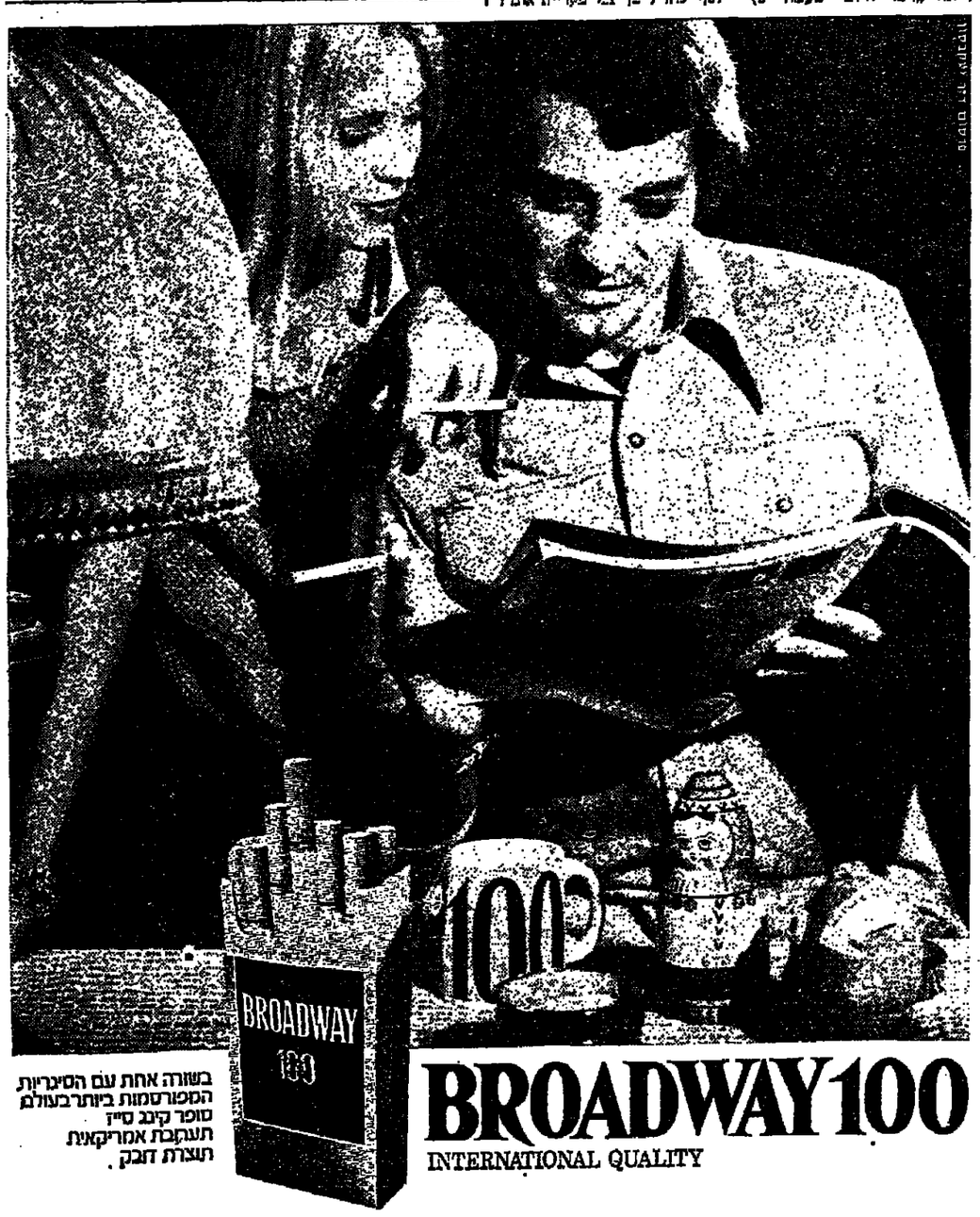

בשותפות אחת עם הסיגריות המפורסמות ביותר בעולם סופר קינג סייז תעוקבת אמריקאית תוצרת חבק.

הצבעת ארה״ב בעד הגינוי מחזקת החוגים המסתייגים מהצעותיו של ד״ר קיסינג׳ר

מאת הנו אשר, סופר „דבר״

הצבעת ארה״ב בעד ההלטה הגינוי של ישראל מטוקעת הפי בהון המולה של על יחסי ישראל—ארה״ב החזקה את דעתם של החוגים הסבורים כי יש לי הריחם בוהר הסתייגות אל הצי עיקרי ואל הרהורי של שר חוץ האמריקאי הרי קיסינג׳ר.

חוגים מדיניים בירושלים פרסמו אהבתו הודעה רשמית לאחרונה, בה הם קובעים כי ההלטה מעצבת הבי מחון והא מצוותת והדרגדיות, וכן שהיא מתעלמת בבכוון ממעשי הזר ודמה שביצעו בקריית־שמונה הכי רבנים הערבים שבאו מלבנון, נבי בצע כלהתייחס בפורס לאחריותן של הסדינות החברות באו״ם להיכ נע מצוון הסות וסיוע לארגוני הזר בלה. ההלטה היא חסרת כל בסיס יישרי וישראל דוחה אותה מכל וכל

— נאכר מגדעות החוגים המדיניים בירושלים.

דברי גינוי ותרשים אלה מתייחד סים כמובן גם לארה״ב ולעמדתה. ישראל הבחירה לארה״ב. למני הי הצבעה, כי היא מצמה ומקומה שי ארה״ב לא תהן יד להחלטה זו. שר תחרן אף חזר על דברים אלה בפגישה שלשום עם שגריר ארה״ב בישראל קנה קיסינג. החוגים הבר דינים שקבעים עוד בהמשך הר דעתם, כי הם רואים בבצר את הי שבחה שארה״ב לא רק שלא מנעה אה קבלת ההחלטה הנ״ל, כפי שיש בסמרתה של ארה״ב, אלא אף הבי ביצה בעדה. אם כי בציגיה הרי פרדים לא־תצדק חוסר האיזון ש בהחלטה ולפוגע הסתייגותה של ישראל כמנה.

מקיפים בירושלים מציהים, כי הצבעה ארה״ב לאחר מעשה התעב בה בוריה שטוה יגרום לקבלה פנים קרירה לשר החוץ האמריקאי הרי קיסינג׳ר, אשר יש להניח שתרא אשר ההלים על הצבעת אר״ה״ב במועצת הבטחון ואף הפשיע לדעתו על מידת האמון כלפי המיר של האמריקאי כרהשה דעת הקהל בישראל.

בעת ובעונה אחה הביע אתמול שר ההוץ אבא אבן ברכתו על החלטה הנגיא ניקסון לקבוע כי מעגן סכום של כיליארד דולר שהקציב הקונגרס האמריקאי כסיוע צבאי לישראל לכיסוי ההאמות הי רכש שנבצו ממלחמה יום כיפור. הנגיא ניקסון ההלים להעמיד ל רשות ישראל את יתרת הכסף בסך 1.2 מיליארד דולר כמלחה בתנ״ אים נחתם ושר החוץ אבא אבן הביע הקוה שהנגיא יתמשש ב הקדם בסמכות שנתן לו הקונגרס ויקבע את סכום המעגן להצי מיליארד דולר, עד לתקרה של 1.5 מיליארד שקבע הקונגרס.

בירושלים קיוו כי סכום המעגן יהיה גדול יותר ממיליארד דולר, אך גם סכום זה ההקבל בברכה.

בריטניה מתכוונת לחסל הבסיסים הצבאיים שלה במלטה, קפריסין וסינגפור

מאת הנו אשר, סופר „דבר״ בבריטניה

לונדון, (מיוחד ל„דבר״). — ראיון מיוחד לי בעל־ערך נתן קראפט אחד מבחיר הבכירים באלמלה, קפריס כין ובינגאפור דלפו אור לגם אתמול עם בואו של מינסוף ל שיחות בלונדון, כמדר ההגנה הי בריטי ביקש לבלום אה מל הי המדינה ואבר, כי עדיין לא נתי קבלה כל ההלטה ברורה בעניין זה, אלם הנטיה נמצא בעיון ר ההלטה ויטל בחודשים הקרו בים.

כמשלת הליבור לא הסתירה אף פעם את כוונתה לצמצם אה הקצה הצבא ויקורו זה בכמה עתה את ערישהגנה ודי באמון בבחינת האפשרות של חיסול הי בסיסים הבריטיים בים התיכון ו בסינגאפור. חיסול בסיסים אלה מעמיד להוצך לבריטניה 60 מיל יון ליש״ט.

במלאלה שהיים עתה 2500 אנ׳ שי צבא בריטיים ומשפחתם של הי חילים הבריטיים ובני משפחו הרחם מכניסה לאזר הבאלמלי כי הא מליון ליש״ט בשנה. מינסוף כבר הודיע לבריטניה, כי הוא מבקש את פינוי הבסיס הבריטי בבאלמלה ב־1979. אולם נראה ש מבלחה הבוהית של בריטניה תחל בהבנות לפינוי הבסיס הר״ה גה יותר מוקדם. הבריטים נאמרו במאלמה בעיקר בשל רצונן של חברות נאטיי לסגת כן הסובלי שים השתלטות על בסיס זה.

לפני כחודשים התשורה אפ״ שרות כזאת, מאחר שבריטניה סירבה להענות לדרישת מינסוף לתגדיל את התשלום בעדת הי שימוש בבסיס הצבא, אולם כדר נות אמרי הפצירה בבריטניה לא לתביא את כוחותיה וזן הכסיבו ל לתרום לתחלום חבורה הסיפוק בסיתקים הבבאיים באי.

בקפריסין מוצבים כ־7000 חיי לים בריטיים וחיסול הבסיס ה צבאי שם עשוי לחסוך לבריטניה 30 מיליון ליש״ט. כדיבים של הי חיילים הבריטיים שיימים לחול: הבוזר: מטוסי קרב, מפציצים, מטוסי הובלה ומטוסי ביון. 1000 מן החיילים הבריטיים בקפריסין מטופחים לכתחזיתים של אנים והם יישארו בתפקידם זה גם ל אחר חיסול הבסיס הבריטי באי.

חיסול הבסיס הצבאי בסינגאפ פור (2000 חיילים) יהסוך לבריי טניה 8—10 מיליון ליש״ט בשנה.

הצאת הכוחות הבריטיים מ־ מלאה כוחות אלה תביא גם לחיסכון ניכר בתקציב חיל״ה אחיד, האחראי כהה לתצבות כו״ הת יכולה לבסיס אלה. נראה, כי בעתיד יבסכו הבריטים את נלחוחם בים התיכון על שיטת „הבסיסים הצפים״ הנוקקים רק לנפלי שירות, בדומה לתיפעלו של הצי הסובייטי בים התיכון.

כמו כן נודע, כי בינתר לדיר עות קדמתה אין ממשלת הליבור עומדת לצמצם את כוח הצוללות המצוידות בטילי פולארים. אדר רבה, מגרד הגבנה יקציב סכום של 100 מיליון ליש״ט לשכלול ראשי חזון הגרעיניים של טילי הפולארים.

חיסול הבסיסים הצבאיים הבריי״ סיים בים התיכון הוא גם בבחינת מהלומה כלכלית לא קטנה ל מאלמה ולקפריסין. הצבא הבריטי בקפריסין הוא המעביד השני ב גודלו באי, אחר הממשלה, ואילו מאלמה פרוזיתה כלבד 14 מיליון ליש״ט בשנה מעצם הנוכחות ה בריטית באי, גם סכום שנתי של 40 מיליון ליש״ט כתשלום קבוע תמורת השימוש במתקנים הצב איים. כוונת ממשלת בריטניה ל הסל את הבסיס הצבאי באי זה עמדה בסרכז השיחות שניהל אתי מול ראש ממשלת—מאלטה, דום מינסוף עם שר־החוץ ג׳יימס קר לאהן. נראה, כי נושא זה הועלה בפרטרולים גם בשיחה שניהל אמש מינסוף עם מארהו, הנרלד ויל סון.

חוואתמה: טבח קרית־שמונה יותר אפקטיבי מחטיפת מטוס

מאת נחום ברנע, סופר „דבר״ בארה״ב

וואשינגטון, (מיוחד ל„דבר״). — בראיון מיוחד לי בעל־ערך נתן קראפט אחד מבחיר הבכירים באלמלה, קפרי כין ובינגאפור דלפו אור לגם אתמול עם בואו של מינסוף ל שיחות בלונדון, כמדר ההגנה הי בריטי ביקש לבלום אה מל הי המדינה ואבר, כי עדיין לא נתי קבלה כל ההלטה ברורה בעניין זה, אלם הנטיה נמצא בעיון ר ההלטה ויטל בחודשים הקרו בים.

כמשלת הליבור לא הסתירה אף פעם את כוונתה לצמצם אה הקצה הצבא ויקורו זה בכמה עתה את ערישהגנה ודי באמון בבחינת האפשרות של חיסול הי בסיסים הבריטיים בים התיכון ו בסינגאפור. חיסול בסיסים אלה מעמיד להוצך לבריטניה 60 מיל יון ליש״ט.

במלאלה שהיים עתה 2500 אנ׳ שי צבא בריטיים ומשפחתם של הי חילים הבריטיים ובני משפחו הרחם מכניסה לאזר הבאלמלי כי הא מליון ליש״ט בשנה. מינסוף כבר הודיע לבריטניה, כי הוא מבקש את פינוי הבסיס הבריטי בבאלמלה ב־1979. אולם נראה ש מבלחה הבוהית של בריטניה תחל בהבנות לפינוי הבסיס הר״ה גה יותר מוקדם. הבריטים נאמרו במאלמה בעיקר בשל רצונן של חברות נאטיי לסגת כן הסובלי שים השתלטות על בסיס זה.

לפני כחודשים התשורה אפ״ שרות כזאת, מאחר שבריטניה סירבה להענות לדרישת מינסוף להגדיל את התשלום בעדת הי שימוש בבסיס הצבא, אולם כדר נות אמרי הפצירה בבריטניה לא לתביא את כוחותיה וזן הכסיבו ל לתרום לתחלום חבורה הסיפוק בסיתקים הבבאיים באי.

בקפריסין מוצבים כ־7000 חיי לים בריטיים וחיסול הבסיס ה צבאי שם עשוי לחסוך לבריטניה 30 מיליון ליש״ט. כדיבים של הי חיילים הבריטיים שיימים לחול: הבוזר: מטוסי קרב, מפציצים, מטוסי הובלה ומטוסי ביון. 1000 מן החיילים הבריטיים בקפריסין מטופחים לכתחזיתים של אנים והם יישארו בתפקידם זה גם ל אחר חיסול הבסיס הבריטי באי.

חיסול הבסיס הצבאי בסינגאפ פור (2000 חיילים) יהסוך לבריי טניה 8—10 מיליון ליש״ט בשנה.

הצאת הכוחות הבריטיים מ־ מלאה כוחות אלה תביא גם לחיסכון ניכר בתקציב חיל״ה אחיד, האחראי כהה לתצבות כו״ הת יכולה לבסיס אלה. נראה, כי בעתיד יבסכו הבריטים את נלחוחם בים התיכון על שיטת „הבסיסים הצפים״ הנוקקים רק לנפלי שירות, בדומה לתיפעלו של הצי הסובייטי בים התיכון.

כמו כן נודע, כי בינתר לדיר עות קדמתה אין ממשלת הליבור עומדת לצמצם את כוח הצוללות המצוידות בטילי פולארים. אדר רבה, מגרד הגבנה יקציב סכום של 100 מיליון ליש״ט לשכלול ראשי חזון הגרעיניים של טילי הפולארים.

חיסול הבסיסים הצבאיים הבריי״ סיים בים התיכון הוא גם בבחינת מהלומה כלכלית לא קטנה ל מאלמה ולקפריסין. הצבא הבריטי בקפריסין הוא המעביד השני ב גודלו באי, אחר הממשלה, ואילו מאלמה פרוזיתה כלבד 14 מיליון ליש״ט בשנה מעצם הנוכחות ה בריטית באי, גם סכום שנתי של 40 מיליון ליש״ט כתשלום קבוע תמורת השימוש במתקנים הצב איים. כוונת ממשלת בריטניה ל הסל את הבסיס הצבאי באי זה עמדה בסרכז השיחות שניהל אתי מול ראש ממשלת—מאלטה, דום מינסוף עם שר־החוץ ג׳יימס קר לאהן. נראה, כי נושא זה הועלה בפרטרולים גם בשיחה שניהל אמש מינסוף עם מארהו, הנרלד ויל סון.

מת נשיא אוסטריה

וינה, (צ״ר, ע״ץ ויפ״ע). — בבית אוסטריה, פרנץ יונאס, אבר הנשיא בבמבנו 9 שנים, כה אחי ביל לאחר מחלה קשה ומבוכסת. בן 74 היה במהה.

הדבה על בחירות לבנ״ראות בהן ״הבדהו ללא סף המפלגה הסו״ ציאליסטית השלמת המפלגה ה״ עממית הלבדנית, היימר בקרוב. סבורים שהמפלגה הסוציאליסטית המור בבינסיר החוץ, ד״ר ד״ דולף קירשלגר, כמתכנ לבשראות הבחירה. קירשלגר אינגו חבר ב־ מפלגה הסוציאליסטית.

ידרן החליטה להעמיד את כל מירותיה הרשאיים לרשותה כל מדיה, בבחירות הראם הבעכה נגד ישראל — הודיע שר הבריאות ד״ ירדני מואד כלוני.

הגרלת הפיס

בהגרלה מעגל הפיס מס׳ 17/74 שהתקיימה ביום 24.4.74 זכו הבר״ טיסים הבאים:

בסך —250.000 ל״י זכו המס״ פרים: 305001; 417328; ובלי סמח בסך —150.000 ל״י, בסך —50.000 ל״י זכה המספר: 675434.

בסך —12.500 ל״י זכו המספ״ רים: 197815; 519997.

בסך —6.250 ל״י זכו המספרים: 114155, 262596, 290169, 705040.

בסך —600 ל״י זכו הכרטיסים ש״מספריהם מסתיימים ב־16506, 23794, 29588, 37434, 38865, 40795, 75403, 82383, 82828, 84529.

בסך —250 ל״י זכו הכרטיסים שמספריהם מסתיימים ב־02709, 03039, 04401, 06275, 13287, 14579, 16651, 22489, 37315, 51152, 51791, 53395, 53569, 59521, 60053, 64723, 72713, 77169, 77270, 79723, 82467, 82798, 89259, 93027, 94941.

בסך —100 ל״י זכו הכרטיסים שמספריהם מסתיימים ב־5186, 6365, 7006, 7207, 7893, 8566, 9417.

בסך —50 ל״י זכו הכרטיסים שמספריהם מסתיימים ב־0001, 0008, 0071, 0258, 0838, 0878, 0893, 0896, 1029, 1166, 1342, 1874, 2310, 2362, 2882, 2962, 3071, 3156, 3576, 3933, 4020, 4092, 4826, 5550, 5670, 6173, 6247, 6457, 6683, 7492, 7555, 7574, 7681, 7945, 8442, 8721, 8834, 8942, 9602.

בסך —6 ל״י זכו כל הכרטיסים עם סמח שמספריהם מסתיימים ב־ כפרה: 8, ובלי סמח —4 ל״י.

בסך —1.250 ל״י זכו הכרטיסים הבאים: 091876, 102366, 480950, 211923, 291498, 310876, 312111, 337632, 326149, 436335, 487329, 505741, 515530, 561407, 605336, 606038, 627834, 751210, 763100, 791031, 7/5286.

הגרלת הספרים — בסך —5.000 ל״י זכו כל הכרטיסים עם הספרים ש״מספריהם מסתיימים ב־20444, 2113, 53920, 72315, 77037.

בסך —1.000 ל״י זכו כל הכרטי״ סים עם הספרים שמספריהם מס״ תיימים ב־ 1320, 1765, 4676, 7346, 7499.

דבר
DAVAR דבר
העורכת חנה זמר
משנה לעורך דוד פדהצור
מזכיר המערכת אליהו אגרס
מנהל כללי גדעון נאמן
המו״ל — „דבר״ בע״מ
נציגי עובדי „דבר״ בע״מ
המערכת והמנהלה: תל־אביב, רחוב שינקין 45, ת״ד 199, טלפונים 286141 (6 קווים)
מענים:
תל־אביב, בית „דבר״, רחוב שינקין 45, טלפון 286141.
ירושלים, מערכת ומנהלה, רח׳ הלל 16, טלפונים 231251-3.
חיפה, רחוב הנביאים 27, טלפונים 642111—2—3.

שאזלי התמוטט במלחמה

ביירות, (א. פ.). — נשיא מצרים אנואר סאדאת גילה, כי הוא מיטר את מי שהיה רמטכ״ל צבא מצרים, הגנראל סעד אדיק שאזלי, בתון שהוא התמוטט כאשר כחות ישראליים צלחו את תעלת־סואץ ועברו לגדה המערבית במלחמת־אוקטובר.

בראיון שפרסם אתמול בבית־הדפס הביירותי „אל־חוואדת״ גילה סאדאת, כי הוא שפר בסוד את דבר ההתמוטטות של שאזלי בשיחת הדרשים לאחר סיום המלחמה מטעמי שמירת המורל.

סאדאת סיפר, שבאשר הכוחות הישראליים פתחו בצלחת התעלה ב־16 באוקטובר, הוא מקד על שאזלי לצאת אישית לאיס מפילה תוך 90 דקות ולבצע בן הישראלים לפרץ בן הגאדר שבקרבת דחר סואר. „אבני רוצה למסר פרטים על המאורעות, שהתרחשו בשלושה הימים שלאחר מכן. אולם ב־19 באוקטובר קרא לי שר המלחמה הנגראל אחמד אסמעיל אלי חצות. יצאתי אל מטה המיקוד וראיתי שאזלי התמוטט. הוא אמר, כי הלחמה אבודה וכי עליו לבצע מכל סיני. הייתי בטבב תגע תי למקנה, כי הפרצת הישראלית אינה היבת להמחיד. אולם פחדתי, כי יאושו של שאזלי עלול לגרוע דמוראליזציה. דבר זה הפקיד ומיהר בעקבו אה הנגראל באמר״.

על הכאלה, מדע מיטה את שאזלי כמנהיג בבר״מה, עצה סאדאת: „הוא הוא אשר צלח את תעלת־הבט את קו ברלב. לעולם לא אעכמ, כי כתבים זרים כתבו, שהתאבדות בחיתת היתה הרבה יותר טובה באשר בקאהיר. זה היה הוכחה של שאזלי ותמוטטותו לא היתה אלא דבר אנושי״.

בראיון גילה עוד סאדאת, כי כאשר הגיע לשלמון ב־1970, הוא ביקש מברה״ם מטוסים שיאפשרו לערוך פטרולים עמוקות לישראל. אולם נאמר לו, שאם יפעיל לבצרים כמוסים מסוג זה, הוא לא יוכל להשתמש בהם בלי ויתור סובייטי. סאדאת דחה את הצעה, כיון שפרדשה היה הבלתי תופס בטחון את הצעה.

מועמדות י. רבין נתקבלה בהתלהבות בעתוני ארה״ב

מאת נחום ברנע, סופר „דבר״ בארה״ב

וואשינגטון, (מיוחד ל„דבר״). — מועמדותו של יצחק רבין לתפקיד ראש־הממשלה נתקבלה בהתלהבות על־ידי כל־ה־ל המאמרים הראשיים בכמה מעתונים החשובים של ארה״ב. עם זאת הדגשו הקשיים הצר״ פיים לרבין בתוך מפלגת העי״ בודה והחשמעי גם דברי ביקו רת.

מאמר ראשי ב„ניו־יורק טיימס״ מוקיר״ אומר, שרבין מייצג דור חדש של מנהיגים ישראלים. כש״ אר הפעולנים מוכיר המנהיגות ב־ חיוב את העובדה, שרבין הוא ה„צבר״ הראשון המועמד לראשות ממשלת ישראל, לדעת העתון, כי גן רבין למדינות „גמישה״ יותר במ״מ עם הערבים.

„בולטימור סאן״ אומר שבחי״ רת רבין מציגה את הנורב ב״ יצוג נאות יותר של ילידי ה״ ארץ ובני עדות המזר הבמיטשל ב־ ישראל. העתון מדגיש שעל־אף הפ״ קידיו הצבאיים של רבין בעבר, הליכי בחירתו מדגישים את אופיה האזרחי והדמוקראטי של מדינת ישר״ ראל.

„וואשינגטון סטאר־ניוז״ משבח את עבודתו של רבין כשגריר ישר״ ראל בוואשינגטון. כעתונים אח״ רים הוא מציין את יחסיו הטו״ שיים הידידותיים עם דיר קיסינ״ ג׳ר ועם אישים אחרים בממשל האמריקאי.

„עם זאת מותחים המאמרים הראי״ שיים ביקורת על תמיכתו של רבין בנשיא ניקסון בעת שיקתתו ב״ ארה״ב. „בולטימור סאן״ אומר״ שרבין הכעיס כמה ישראלים האר״ רים בגלל תמיכתו בניקסון ב־ 1972. נקודת ביקורת אחרת ש״ מעלה ה„בולטימור״ היא ואכר סיפור המליטי של המיתוי לראשות ה״ ממשלה. „בסאר ניוז״ אומר, ש״ רבין יזדקק לכל סיפת מזל בתו״ ליך הרכבת הממשלה ובמחל לו זאת. „שיקאגו טריבון״ אומר, ש״ אם יוכשל רבין, תיחסם לפני יש״ ראל הדרך הנראית כבסיתה ביותר לפתרון הבשבר הפנימי שלה.

תמיכה בעתוני זרחין

לונדון, (צ״ר, ע״ץ). — סלו״ שה עתונים בריטיים יצאו בהם נ״ במאמרי מערכת בהם קידמו בבר״ כה את בחירתו של יצחק רבין, כ״ מועמד מפלגת העבודה לכהנת ראש ממשלת ישראל.

העתון „טיימס״ כותב, תחת ה״ כותרת „בחירה טובה לישראל״ כי דוגמה שרבין הוא עתה האיש ה״ יחיד בעל הסגולות המבטיחות אר״ תו לשמש כמנהיג המפלגה.

להלן נאמר במאמר: „ובדים הוא המלוץ של חן וקה. לרבין הסגולה הנדולות, שהוא יודע כי צריך יהיה לתת, ויחד עם זאת אין לתגיח שהציבור הישראלי יחשוד ב, ש״ הוא מוכן לוותר על דבר כלשהו שיש בו צורך ויהוי מבחינה צב״ איתי״.

העתון השבריטי „דיילי טלגרף״ כותב שעם בחירתו של רבין נבב״ סת הפוליטיקה בישראל לשלב חדש לגמרי״.

במאמר מערכת בעתון הליבוראלי „גארדיין״ נאמר: „הפוליטיקה ב״ ישראל עשתה קפיצה קדימה, כדי כברת דרך של דור. עם בחי״ רתו של יצחק רבין לראשות מפ״ לגת העבודה בישראל, ניתן לישר״ ראל קלטתי צעיר יחסי, לאחר הה״ קופת שעליה הטבע חותם נכחותה הסמיראטיאלית של הנבי מאיר״.

בסקר „דחף״: שביעות רצון מרבין – פרס למשרד הבטחון

במשאל דעת־קהל טלפוני שערך השבוע מכון המחקר של „דחף״, במדגם בן 500 מרואיינים, מתם 24 גברים ו־256 נשים התבגר הבאו״ לות הבאות:

„כידוע נבחר יצחק רבין כמוע״ מד המערך לראשות הממשלה. האם אתה שבע רצון מבחירה זו״?

52.4 אחוז ענו שהם שבעי רצון ועוד 23.8 אחוז ענו על השאלה ב״ „פחות או יותר״ או „ככה ככה״, לעומתם ענו 23.8 אחוז כי אינם שבעי רצון מבחירה.

לכולאיינים הוצגה שאלה נוספת. „כל צדיך, לדעתך, להיות כעת שר הבטחון״?

הראיון נערך בבירורות, בבניין מגורים והואתמה לזה ע״י שמו״ ר״ראש ובמקום בנקסו מיזרחי בבחון ביחודים.

(הראיון יפורסם במלואו ב„דבר״ בימים הקרובים)

7. ויצמן — 3.2 אחוז; 8. אחר — 2.0 אחוז; 9. לא יודע — 8.8 אחוז.

עדכי הסקר מציגים כי הבדר״ איגים שעבר „רבין״, הוי רוצים שי״ שמש כראש ממשלה ושר הבטחון.

הסקר נערך בירושלים, חיפה, באר־שבע ובנוש דן.

„ישראל שלנו״ קלקלו את הגן

מאת כוכר „דבר״

ראש עיריית ירושלים מרי קר״ לק, שביקר אתמול בגבע הצפ״ לבה, שם נערך הפיקניק בסמ״ הנעה „ישראל שלנו״, הגיב בכ״ תב לראש התנבעה, חאליף (מיל.) יוחאי ברגון ובו הוא כתב״ן כי אנשי תנועה הזכירו מחדש לגיר חצו במכוניתתם את הזמני הנ״ — דבר האסור בירושלים.

צבא פורטוגל הדיח את ראש הממשלה והנשיא

ליסבון, (ציר ע״ץ וא.פ.). — כחצות פורדים שבצבא אתמול לפ״ מות בוקר הפיכה צבאית בפורטו״ גל, עצרו בשעות הערב את ראש הממשלה מרצ׳לו קאיטאנו וחברי ממשלתו, לאחר שפרצו בבתה ל״ קסרקטינים של המיליציה בליסבון — נאמר בגזרה של דרי ליס״ בון.

הם לכדו את ראש הממשלה וחברי ממשלתו לאחר שסטרו אול״ מיבמום לדיר קאיטאנו ולנשיא פורטוגל אמריקו תומאז, שהסתב״ רו בקסרקטין.

מקורות רשמיים אישרו, כי מר״ קודת ראות צבאית שולטת התנועה הכורדית עליטה מלאה ברחבי פור״ טוגל.

התנועה, שבראשה עומדים כסי שפינולה, מן הרמטכ״ל ומי ש״ היה המושל הכללי של מזיאות הפורטוגלית, שספרו „פורטוגל והעתיד״, הדן במדיניות פורטוגל באפריקה, עורר את המחלוקת המשמשת רקע להפיכת הצבאית. בילם־ריד של „אכזריאיטר פרס״

הכוחים מריצים, שכבר כמה אלפי איש, חוו בשלב המאחרון על המרד — כניעתם של קאיטאנו וחברי ממשלתו.

קאיטאנו הסגיר את עצמו ל״ גנראל אכזמנד כפינולה. גיבור המלחמה באפריקה, אנשו הדיח קאיטאנו לפני חודשים, בשום ש״ מבריז כי אין אפשרות לנהל נצ״ חון צבאי במלחמות נגד לוחמי חגרילה באפריקה. ובמהם שקרא לרפורמה דמוקרטית.

הגנראל ספינולה, 69, עבר בין הכוחים מריצים, כדי לקבל את כניעתו של קאיטאנו. הכוחים קר״ או „נצחון, נצחון״. „חירות, זכינו לחירות״.

ועדת אגרנט בודקת טענה ביחס למסמכי סגן סימן־טוב

בסעיף 26 לדין־חשבון החלקי של ועדת אגרנט מיום 1.4.74, מוכרים שני מיסמכים, שנערכו בעצתו עלידי סגן בנימין סימן־טוב, ואשר על תצלומים כהם הסתמכה הוועדה לצורך מסקנ״ היה בעניין של סגן־אלוף דוד חגלה.

הוועדה חקרה את סגן־אלוף גדליה על מיסמכים אלה, והוא אישר את אמיתותם.

לאחר פרסום דין־וחשבון הד״ חלקי, הגישה לוועדה טענה ש״ הצמוד הראשון של אחד המיס״ מכים המקוריים הוחלף בזמנו. ב״ יומת סגן סימן־טוב, בעמוד אחר.

הוועדה פנתה מיד בוקרת בע״ ניין ולאחר שהחקירה הסתיים, היא הינתן את דעתה על הנתאר״ תה ותתיחס אליהן בדין־וחשבון שיכיל את הסנמקה המלאה של הוועדה למסקנות שהובאו בדין־ וחשבון החלקי שפורסם.

מצרים תעדיף רכישת נשק מארה״ב – הבהיר סאדאת

מאת נחום ברנע, סופר „דבר״ בארה״ב

וואשינגטון, (מיוחד ל„דבר״). — נשיא מצרים אנואר סאדאת אמר שהרחה עם כאמהוד אמריקאי כיום שישי שעבר, שמצרים תעדיף לרכוש נשק מ״ ארה״ב על רכש ממרינות אחי״ רות.

סאדאת הוסיף, כי גם אם ארה״ב לא תוכל לספק למצרים נשק, הוא יעבוד כמיטב יכולתו לא לחזור להלחמה בהבריטים. „ונסה ניסתה להסתלק על מצרים, אבל סאד דאת. „ההלטתי שהבבר לא יקרה״.

הסאדאת, הארי מרבר מרבריטה, ביקר במצרים מחבר רצות השיחי״ הים הבמוריים של המצאם. בנאום שנשא בבלאמה הסנאם פיסר עדר, כמאדאת אמר לו. שהוא מרבר לאחרה לישראל בארה״ב ותעבר הא״ רים נגד ישראל. אך הוא מקווה ל״הים שהרה״.

לגבי הבריה״ם הוסיף אמר סאד דאת, שבמצרים אינה מעניינת ב״ סום הנשק מיוצר לשרות. „אנחנו מוקלים בנשק אחר״, אמר. הוא הוי סיף כלרבנו ניתן לפעמר את בעיית הוויה במצרים.

מעצרי חשודים בעקבות רצח נהג המונית

בחקירת המשטרה בקשר לרצח נהג המונית בירושלים ותעסיק לשמרן את הנהיות במרכז העיר, חלה התקדמות ובעמיים האחרונ״ גים נערכו בסמר מעצרים, בעי״ קר במזרח־ירושלים ובמיה״לחם.

בין המעצרים עתונאי צעיר, דמות מוכרת במזרח־ירושלים ו״ בן אחת מבשפחות הידועות. כן נעצר איש עסקים מבית־לחם. ב״ ידי המשטרה מפסר נתונים על המקום המעורר בו נרצח הנהג ובו הוחזקה מערכת התחשת שי״ הוחה במכונית.

הצהרת תמיכה של בראנדט בפלשתינאים

קאהיר, (א.פ., ע״ר ויפ״ע). — קאנצלר מערב גרמניה וילי בראנ״ דט אמר בקאהיר לפני צאתו בחד״ רה לגרמניה המערבית, כי הבעיה הפלשתינאית היא ענין שלילי ולא רק הנמאיטרי המתנהלת הקאהי״ רית הבליטה ביום ד׳ כמתרחשת הראשיות את הצהרתו זו.

שהנצ׳ קאנצ׳ר ראו בהצהרת ב״ ראנדט ביטוי לגישה מערב גרמנית חדשה, המכירה במיסד הפוליטי של הענין הפלשתינאי.

בראנדט אמר כמו כן, כי שלום צודק במזרח התיכון חייב להבטיח לכל עמי האיזור, לרבות הפלשתינ״ אים, לחיות ולפתוח בכחה.

פעילות

(המשך מעמ׳ 1)

מטוסים טורים שתקפו בגיחה אחת.

מטוסי חיל־האויר תקפו ביום ד׳ בבוקר לפני הצהריים מטרות בבאזרה של הטורים בעיר מזרח הר. ההתקפה הזלה בשעה 10 בבוקר ובמשכה לסירוגין כשעה וחצי. המטוסים תקפו מוצבים, סוללות ארטילריה וציוד מכני רב של הטורים. בשעות הצהריים תקפו המטוסים שלנו מטרות צב״ איות כל הטורים באיזור דרום המובלעת ודרום רבתיעגלן ב״ מכון כשעה וחצי, חזל משעה 11.30 לפני וצהריים. כל מטוסינו חזרו בשלום לבסיס.

ביום הכרכ, בשעה 12 בצהר״ ריים, תקפו 4 מטוסים טורים את כוחות צה״ל בדרום המובלעת. לא היו נפגעים בצידנו. אתמול ושלשום תקפו הטורים בשש אר״ טילרית עמדות של צה״ל באיזור התרשן ובדרום המובלעת. בכל המקרים הושבה אש לעבר מקורות הדיי ולעבר מטרות צבאיות של הטורים. בהפגזה הטורית בחרב ערב יום העצמאות חייל צה״ל רב״ט אביטל. בהפגזות הטורים אתמול לא היו כל נפגעים ב״ צידנו.

כנס חרום ארצי לעזרה לפרדסנים בעונת המלחמה

יתקיים

ביום ראשון, ו׳ באייר, 28.4.74 בשעה 11 באולם בית סוקולוב, רח׳ קפלן 4, ת״א.

ראשי ענף ההדרים והפרדסנים יציגו תביעות הענף והפרדסן.

צבור הפרדסנים מכל הסקטורים מוזמן להשתתף בדיון.

התאחדות האכרים בישראל.

למשפחת אוארבך ולמשק שדות ים

תנחומים מעמת בנכם־חברכם

אדם זיל

שנפל במילוי תפקידו

המועצה המקומית חוף כרמל

וריה ומצרים — ההסדרים האחרונים

את נחום ברנע,
צ׳ „דבר״ באר״ש

ותחת במשרד־החוץ האמ־
— שדיר קיסינג׳ר ושגריר
שמחה דינץ כראה שזתי־
— היא, שמעבדת הבדי־
ישראל שופר לאין־שיעור
לחמה. לפי דעה זו אמצע
ראל „הפסד אסטרטגי״ ב־
יום כיפור, אך כאן נהפ־
רה על פיה: ישראל גב־
הדרישה הערבי לקישור
חלקים עם הסדר הכו־
לה במצרים, אחר־כך גם
ה. לאחר סכן הצגיקו הס־
פרה בסיני לישראל הס־
לין היתה תותבה ברגון
הסלחמה. להסכם לא
שום המחיבות לנסיגה
על ביניתים ללא תקריות.
קיבלה ישראל את רשי־
ביים, בניגוד להשטות
מכשלה, לא היתה מסירת
כרוכה בשום התחייבות
ג. סוריה נבונה מכשיר, ב־
מור לפנר ופלאנו אוורת
בגולן, להיכנס למיים של
ם ישראל באמצעות תוו־
יקאי.

מסמו למזרח התיכון ברור
ר, שלא ניתן להשיג את

הנשיא אפרים קציר ביקר ברמת הגולן והיה אורחן של היחידות בקו הראשון במובלעת. הנשיא שמע הסברים על הקרבות ברמה ועל הער־כות צה״ל במובלעת. שיחותיו עם החיילים נבלעו מדי פעם בחדי התפוצצויות של הפגזות הסורים והפגזות הנגד הישראליות. בשיחותיו עם החיילים, הדגיש פרופסור קציר, כי עמידה תקיפה של צה״ל באזור זה ותסיע להסדר.

שר העבודה יצחק רבין מניח זר על קבר חללי צה״ל ביום הזכרון.

שר הבטחון ביקר ביום ד׳ במקום המיקוש ליד היאחזות נחל גיתית, בו נהרגו שלושה חיילים ונפצעו ארבעה, בעלות רכבם על מוקש. לאחר מכן ביקר שר הבטחון בהיאחזות נחל גיתית וקיים שם שיחה עם חיילי ההיאחזות. מימין אל שר הבטחון, אלוף פיקוד המרכז יונה אפרת, מוצאם הפעולות בשטחים האלוף רפאל ורדי ומפקד אזור יהודה ושומרון תת־אלוף אריה שלו.

הוענקו פרסי ישראל

בקריאה לחדר לבקורת הצם ר׳ יהודי ולמקוריותו, לחמיות ולהר־ביד מחדש את נכסי הדת ותאר מנה בישראל, לגיבוי הידלדלות ערכים אלה כפי שבאה לידי ביר־טוי בבלחבת־יום־הכיפורים — יצא במוצאי יום העצמאות סגן ראש־הממשלה יגאל אלון בשקס חלוקה פרסי ישראל תשל״ד, שנערך ב־ירושלים.

בשקס, כנערך בתיאטרון ירו־שלים, השתתפו נשיא המדינה פרופ׳ אפרים קציר, יו״ר הכנסת ישראל רוטבלט, שרי ממשלה, אנ־שי־ציבור, ראשי פרס ישראל ו־בני משפחותיהם.

פרסי ישראל תשל״ד הוענקו ה־שנה לשמה אנשים:

● פרס ישראל במדעים הב־דויקים הוענק לפרופ׳ רפאל לוין, מהאוניברסיטה העברית בירושלים, עבור ספרו „המכניקה של המולר־כים הקינטיים המולקולריים״, על תרומותיו החשובות בשטח הכימיה האיאורטית ובמיוחד בשטח הדר־נמיקה המולקולרית.

● פרס ישראל באמנות המוסי־קה הוענק לידידיה אדמון־גורוטוב בעד מפעל חייו ביצירת הזמר ה־ישראלי.

● פרס ישראל על תרומה מיו־חדת לפיתוח החברה והמדינה הו־ענק לפרופ׳ שמואל הוגו ברגמן, שהגיע בחגיגה הסנה את יום הו־ל־דתו ה־90, על יצירתו בתחומי הפילוסופיה, המדע והדת.

● פרס ישראל בתרבות העוב־הענק להוקע אלוף על מפעל חייו התרומתו לתרבות העוב בישר־ראל.

● פרס ישראל במדעי המיר־לוגיה הוענק לפרופ׳ יצחק ברנבר־לום, על תרומתו המצוינת לחקר מדע המיקולוגיה בכלל ולהתפתחות המדעים המיקולוגיים בישראל בפרט. הישגיו המדעיים הם בתחום ה־מלחמה בסרטן.

● פרס ישראל במדעי היהדות הוענק לפרופ׳ שרגא אברמסון על כלל יצירתו בתחום מדעי היהדות.

קרפוב ניצח

מוסקוה. (א.פ.). — רב־האמן הסובייטי הצעיר אנטולי קאר־פוב זכה אתמול בנצחון השני בדו־קרב שלו עם אלוף העולם לשעבר בוריס ספאסקי בפסגרת חצי־הגמר של אליפות העולם ב־שחמט. קארפוב מוליך עתה 12:1. הוא ניצח בהשבך המסחק שנד־זה ביום ד׳ לאחר המפלק ה־55.

במשחק השני של חצי־הגמר זכה רב־האמן ויקטור קורצ׳ני ב־נצחון נוסף, כאשר אלוף העולם לשעבר טיגראן פטרוסיאן כלל לא התייצב להמשך המשחק שנדחה ביום ד׳. קורצ׳ני מוביל עתה 1:3.

מעא
ההסתדרות הכללית של העובדים בארץ־ישראל
מזעצת פועלי חיפה
מתוך לוח האירועים השבועי:

בסניפים ובשכונות

(בשתוף המחלקה לסניפים ולשכונות)
ביום ששי 26.4.74 הר הכרמל — ב־7.30 בערב ב„אירנים״ — רקדי עם לנוער. בנה שאנן בשעה 9 בערב — באולם קולנוע עממי — מועדון הכרם הסוב.
בשבת 27.4.74 — שחריות שבת בבתי התרבות ובמועדוני ההסתדרות. בקרית מוצקין — הרצאת ש. וייס (בשתוף המועצה המקומית). בנה שאנן — הרצאת חה״י. גיל. בקרית חיים מערבית — דוכן לספרות. בחליסה — ב״ם צפירים ב־7 בערב — לפנסיונרים — ערב חברתי.
ביום ראשון 28.4.74 — מועדון פנסיונרים ע״ש דורנאי (רח׳ פרץ) ב־6 בערב — מועדון הכרם הסוב.
ביום שלישי 30.4.74 — בית אבות כרמל — ערב חברתי.
מקם חנוכת בית ההסתדרות מצוד שלום
ב־7.30 בערב
דברי ברכה: חה״כ אליעזר מולק — מזכיר מפ״ח
חה״כ צבי קרליבר — ראש המועצה המקומית קרית ביאליק
חה״כ דב גרפונג — חבר מזכירות מפ״ח
חה״כ דב גרפונקל — מנהל המחלקה לסניפים ולשכונות
דברי פתיחה: בני זיו
מנחה: עובל מרדכי — מזכיר סניף ההסתדרות ביאליק. תכנית אמנותית.

במוד צות המשנה

(בשתוף הרשויות המקומיות)
ברכסים — ביום ששי 26.4.74 ב־8 בערב, במועדון אשכול — ערב צעירים.
בקרית אתא — ביום ששי 26.4.74 ב־8 בערב בבית ההסתד־רות — ערב צעירים.
ביום שני 29.4.74 — ב־5.30 אתה״צ בבית סבבניק — הרצאת חה״כ ב״ב רייפר.
בעתלית — ביום ראשון 28.4.74 — ב־8 בערב, בבית ההס־תדרות — במה לדרמה ולרקודי ב׳אז.
ביום שלישי 30.4.74 — ב־8 בערב בבית ההסתדרות — במו־עדון הכרם הסוב.
מיום רביעי 1.5.74 — מ״ל לירושלים — ים המלח.

בביתנו

ביום ששי 26.4.74 — ב־10 בלילה, מרתף „ביתנו״ לאמנות הקולנוע — הסרט „בות הזמיר״ עם גרגורי פק. בליווי דברי הסבר.
בשבת 27.4.74 — ב־7.30 בערב במועדון לספרות ולפולקלור. ערב הבסיקה היהודית. ב־8 בערב, מועדון לשלום צעירים.
ביום ראשון 28.4.74 — ב־9 בערב מועדון חברתי לאקדמאים צעירים.
ביום שני 29.4.74 — ב־7 בערב דרשיות בתנ״ך, בנושא: מגילת רות (בשתוף החברה לחקר המקרא).
ב־7 בערב — הרצאת האסטרולוג — חנס צוינר, בנושא: אסטרולוגיה, פאראפסיכולוגיה וצמחונות (בשתוף אגודת הצמ־חונים והטבעונים).
ביום שלישי 30.4.74 — ב־7 בערב והוג השבועי לתנ״ך, ברנה חה״י. גיל. ב־8 בערב במסך סדרת ההרצאות בפאר־פסיכולוגיה הרצאת הד״ר מאיר שאול, בנושא: טלפתיה. ראיית הנסתר, ראיית העולם.
ביום רביעי 1.5.74 — ב־7 בערב מועדון הכרם הסוב לעולים חדשים.
ביום חמישי 2.5.74 — ב־7 בערב, הרצאת פרופ׳ מרדכי ניחון, בנושא: חפירות תמרה 1973 (בשתוף החברה לחקירת א״י ועתיקותיה). ב־8 בערב רקודי עם ובים — בהדרכת מוסה אסכנזי.
חוגי אמנות: יום א׳ מקהלת ילדים, מקהלת מפ״ח
יום ב׳ לחקת המחול המרכזית
ביום א׳ ו״ה בימת משחק (משחקים לדרבנה).

במקומות עבודה

ביום שלישי 30.4.74 — נשף הצמאות ו״ו בבאר לפועלי חרות — במועדון התיאטרון.
מודיעים
ב־27.4.74—25 לשארם א־שייך — דרך הבקעה — מועלי סולתם. אורגון עובדי הסכנין, א. א. עובדות קרית ביאליק.
ב־28.4.74 לירושלים — דרך הבקעה — א.א. עובדות — נשר.
ב־30.4.74 לאילה — דרך הבקעה — אגודה פועלי המחנה.

הצגות לפועלים

אורם קולנוע „שבים״
ביום ששי 26.4.74 — חוה אלברשטיין
ביום שלישי 30.4.74 — פרצוף של צוציי — יוסי בנאי.
אולם התיאטרון העירוני
כשבת — הצילו 27.4.74
כרטיסי הנחה להשיג: במפ״ח רחוב החלוץ 45, חדר 104, בימים א׳—ה׳, בשעות 10—12 לפנה״צ ו־16—18.
בימים ד׳ ו״ו בשעות 10—12 לפנה״צ. ב„אורנים״ רחוב קלר הר הכרמל, בשעות 10—12 לפנה״צ ו־17—19.

ביי״ס לפעילים

(בשתוף המרכז לתרבות ולחינוך)
בשבת 27.4.74 — יום עיון לפועלי בנין — במועדון לפועלי בנין.
ביום שני 29.4.74 — סכינר דור המשך א. א. עובדות — רחוב יחיאל, הקורס האוניברסיטאי החברה הישראלית שנה א׳ ר״ג.
ביום שלישי 30.4.74 — סכינר דור המשך ב„אורנים״. הזמנות בבית עשת.
ביום רביעי 1.5.74 — קורס אוניברסיטאי החברה הישראלית — שנה ג׳.

אוניברסיטה עממית

(בשתוף המחלקה להשכלה גבוהה, משרד החינוך והתרבות)
ביום ראשון 28.4.74 — הקונגס — לספרות, פסיכולוגיה חבר־רתית, לימודי עבודה ב„ביתנו״. הוג ליחסי אנוש א. א. עובדות — במועדון הוב חיאל. הוג ליחסי אנוש — „אורנים״.
ביום שני 29.4.74 — בוג לספרות „אורנים״. הוג ליחסי אנוש — עמלות.
ביום שלישי 30.4.74 — הוג מבוא לכלכלה ב„ביתנו״, הוג לפסיכולוגיה חברתית ב„אורנים״ ובקרית אליעזר.
ביום חמישי 2.5.74 — הוג ליחסי אנוש — רכות א. א. עובדות ב„ביתנו״. הוג משטר מדינת ישראל — ב„ביתנו״. הוג לאנגלית למתקדמים — „אורנים״.
נבשכת הרשמה לוג
מבוא לעתונאות ותקשורת
פרטים והרשמה: אוניברסיטת עבודת, מפ״ח, רחוב החלוץ 45, חדר 217.

הנהלת הסוכנות היהודית
לארץ־ישראל
קרן החנוך לישראל
מכרז בניה ק/178
לבנית מעון יום בראשון לציון
מתרומת ארגון אוזה

1. הנהלת הסוכנות היהודית לא״י (להלן הסוכנות) מזמינה בזאת הצעות מקבלני בנין לבנית מעון יום בראשון לציון.
2. הבנין המתוכנן הוא בשטח של כ־540 מטר מרובע. את תנאי המכרז והחומר הקשור בו אפשר לקבל החל מיום א׳, 28-4-1974 בבנין הסוכנות, רחוב קפלן 17, תל־אביב, בחדר מס׳ 206 בשעות העבודה, תמורת תשלום של —350 ל״י אשר לא תוחזרנה.
3. סיור קבלנים יתקיים ביום ב׳, 7-5-1974. הפגישה ליד משרד מהנדס העיר, בשעה 1000.
5. את ההצעות יש להכניס לתיבת המכרזים במשרדי הסוכנות בכתובת המצוינת בסעיף 3 לעיל עד ליום ד׳ 29-5-1974 שעה 13-00.
6. תנאי התשלום במזומנים כפי שיוקבע בתוה שיוחתם.
7. ההשתתפות במכרז זה מתוחה אך ורק לקבלנים רשומים בהתאם לחוק. רשום קבלנים לעבודות הנדסה בנאיות תשכ״ט, והרשאים בהתאם לחוק לבצע את העבודה המוצעת בהתחשב עם היקפה הכספי ומהותה. עם קבלת החומר על הקבלן להמציא אישור מתאים ממעמ רשם הקבלנים בדבר התאמתו לעבודות המכרז בסעיף זה.
8. אין הסוכנות מתחייבת לקבל את ההצעה הזולה ביותר או כל הצעה שהיא.

ולדה מאיר: להתכונן היטב למלחמה, אם נפרוץ ולעשות כל מאמץ אפשרי למען שלום

קעה זו אנו צריכים מוכנים לשני דברים, מן חיטב למלחמה, אם ן, ואין איש יכול להבי שהיא לא תפרוץ. יחד ת לעשות כל מאמץ ו, לא מעבר לגבול, ל־לשלום אז לכל הפחות חלקי, שאולי יפתח שלום״ — אמרה ביום ערב ראש הממשלה מאיר בראיון בפלוגי־ראות יום הזעצמאות.

ן איני רואה את השלום אנו נותנים עתה אשראי ד לסוריה. מלחמה ויוכיח ראי לכך. אבל בסוריה ן חמורים הרבה יותר״, אמ־יה מאיר. בקשר לכך הב־ל דברי שר הנוער המצרי ן עוצמות בסוריה. שבה מלכים את מעצמות המוק־של 1967, 1956 ו־1948. „אני באמצע שלמון עיבוא יום ־ן יחיל אותנו בשלום. אנו אם אחזה לראות זאת״.

בה לשאלה אמרה, ש־לא שינה את מדיניותה, א ראה בנורמליזציה לפ־מלחמה — צעד ראשון לנו ־לת. „אני בטוחה, שסא־ה נסיבה מוחלטת, אבל ־ן להחדר. כל אחד מאתנו ־ איש זאת כרצונו. מה ש־לא יהיה, זה יהיה במשא מקפ״, אמרה.

זאת אין מצב זה מחייב, הקמת ממשלת ליכוד לאו־ן היא תוכל לפעול רק עד שבי יצטרכו להכריע ולפ־אמצים להגיע להסדר עם ־ן.

ה על דיה וצדת אברהם, ־ראש הממשלה, כי היא יחיד־הקבוצות של אחריות מי־לות ואחריות קולקטיבית בלים. לדעתה, יכלה הדרה ל בפיית האחריות הפרטי־ת. הפרק בדיה חדן באחר ה, צמד למה שנאמר על מחון, אם כי הודעה אינה

ראש הממשלה והרמטכ״ל בטקס יום הזכרון בבית הקברות הצבאי בקרית־ענבים.

ראה אותו כאחראי אישית, בכל אופן, בפני הממשלה עומדת בעיה־זה כזה הבעיה. שאם יש אחריות מינהיסטראלית של שר אחד, הרי יש אחריות קולקטיבית של כל הי־ממשלה. „אינני בטוחה שכל חברי הממשלה חושבים כך, אבל לי קל הרבה יותר לאחר שהתפטרתי״, אמרה.

בתשובה לשאלה, אם הביאה נקר־דה זו בחשבון כאשר הוחלטה ל־התפטר, השיבה: „תת הבריתית ב־ראי־בר־ליב ו.דרך אמרו לי, שאני כאחראית לא הייתי צריכה להזהר אחרת. כאשר בגרלים כשר הבטחון (לא סתם בגרל״) ראש הבטח (אין להתבייש ברבסכ״ל כרגע) וראש אמ״ן (גם הוא בעל עבר יפה) אמרו אותו דבר. אמנם יש הגיון במה שהם אומרים. אבל אני כבר לא אהיה כמי שהייתי לפני המלחמה. יסנם אנשים, שאולי כל להם להר־ציא את עצמם מכלל חשבון. אולם אני — לא״.

„אני איני אותו אדם שהייתי לפני המלחמה. במובן ההרגשה ובי כל מיני מובנים. לוא הייתי בת 30—40, זה היה נורא עצוב. אבל בגילי, אז, אמיה. קצת „אהדה״ ו־הטיפה.

„כל הסיפור הזה על „הסבבה, על „טרוייקה ודל זה מהמרחלת היא חתמת מוכ״, לא היה ולא נברא. רצות אברגנו ציבה. פלראש הממשלה יש רשות להתייעץ ב־עניינים שונים עם כל מי שהוא מתאות לעניין. אבל אני יכולה לבר. שאף החלטה אחת, לא ב־עניינו בשחון ולא בשום נושא אחר, לא נתקבלה במקום אחר מחוץ לממשלה. אין אף החלטה אופרטי־בית בעניינו בשחון שלא נתקבלה על ידי הממשלה. לא היה שום פורום אחר לקבלת החלטות. ולא היו הכרשות. שבהן לא שותפו מ־רים אחרים. אני מוכנה. שכל. סופר דמוקרטי יעיין בפרוטוקולים של דיו־ני הממשלה, וראה אם הדבר יכול היה להעשות בצורה דמוקרטית יותר״, אמרה גולדה מאיר.

על תכניותיה לאחר פרישתה, אמרה: „אז אני באמת אנשל ב־פמבה לילדי נכדי. אין לי תכניות לכמעות או לכתיבת זכרונות. אני רוצה להיות לבדי. תפסיק־ולעי־ עוד בה מארגה, כבלי מיהה לי עמן כם לה זכרים. בכל אופן, בדבר אחד אני בטוחה: לא אתנצ־ג להיות בממשלה אי בכנסת״. היא הזכירה, שפרד לפני המלחמה רצתה לפרוש, ופוד ב־1965 מרשה מהממשלה כדי לא להזוד, ממום שהיה לה קשה.

ב. כאיר הדרישה, שהסיבה ל־התפטרותה היתה הבריבה לשינוי. „ציכים לתן לאנשים צעירים ל־קחת את המצמבה על כתפיהם. אני אעזור להם בכחוץ, אם הם יהיו זקוקים לכך. אני בטוחה, שהסגנון והגזרה יהיו אחרים. הם יעשו זאת יותר טוב. לא היה איש בארץ שיברך אותם יותר ממני, מפנקי לבי״, אמרה.

בהקשר זה סיפרה על פגישתה עם נציגי תנועות המחאה, וביינה כי יזה המשך לשיחות. „הם באמת בחורים נצחיים. קשה לי להת־ווכח עם הנמים, כמו עם מחוטרי עבודה ובני בטטחות שכולות. גם אם אינם מדקים. אני חושבת, שהם רק לא הסבו עדיין עד הסוף מה זן הדרכים. שדרכן אפשר לה־ביע לדבר שיש יתר. הדרך שהם אינגה סקולה. כי הם רוצים להש־פיע מבחוץ. מדע יש לסיסה רשות. ויהיו זכויותי גדולות. לי השפע כלי בבחוץ. כאשבה את דפרי! אבל זהי תופעה כעודנת שים אלפי אחרחים. שהתחילו ל־התעניין בבעיות חברה וכדיבות. ורוצים לשנות. בודאי הם רוצים דברים טובים״.

„יש הרבה מה לבקר בארץ. בכך אין ספק. איני מתרפסה על בי־קורת. בתנאי שהיה בבסטת על עובדה. ובתנאי שלא יאבר. יי־שום דבר לא נשמה בארץ ואכל רע״, אמרה. היא דאגה את הרגין. שהעיגוי יבוא גם על ידי חילופים בשלטון בין הפרוץ הליכה. ב־ציבה כי היא משוכנעת שמפלגי הזה יכולה לנהל את המדיניות בשני יותר. עם זאת, אין פלא, כבל זה מתרחש עתה בארץ, לאחר הזעזוע המכוון של מלחמת יום הכיפורים. „לא היינו נהגים כבני אדם, אילו אמרנו: אין דבר. שיר מלחמה, מלחמה כזאת. בתנאים כאלה, אין פלא. מיש עצבות״, אמרה.

„גם בשעות החמורות ביותר של המלחמה, לא היה לי ספק, שבי־סופו של דבר צה״ל יעשה את שלו. והבטחון יחזה שלנו. אבל אז הרגשתי בצורה חזקה מאד, מה עלול לקרות לנו. אם חלילה אי־פעם אנחנו נפסיד במלחמה״, אמ־רה. בקשר לכך הזכירה את דברי בן גוריון, שכבינו יכולים להפ־סיד חרבה מלחמות ולהישאר ב־חיים. ולנו אסור להפסיד במלחמה אחת. כי זה יהיה הסוף.

הרגשים הקשים בימי המלחמה היו, לדברה, כאשר ביום כיפור ב־4 לפנות בוקר נתקבלה הידיעה, שהמלחמה עומדת לפרוץ באותו יום. הרא ידעה שאין אנו מוכנים למרבה זה. כן ודי שעות איומות ביומיים הראשונים, כאשר בצפון היה המצב רע מאד, ובדרום עמו המוגים של המנקים שלנו. גם זאת האמיה שבתבר. משום שאין לנו ברירה אלא לנצח. „נוסף לכמודים המופלאים שלנו, ידענו שיש הפסם בידי צה״ל ציוד, שלא היה בידיו אף פעם״, אמרה.

בין החוויות המרגשות, שעברו עליה בתקופה בהנגתה כראש ממ־שלה, הבירה את קבלת הדר־ל. שארגנו עמדות שבדי מלחמת הדר־שה. שהוחזרו לאחר מלחמת יום הכיפורים. כן סיפרה על חיל, ש־נפל על מוראה ובכה, כשעמדה ליד הכותל. „יבאים לאחר שחרור ירושלים העתיקה. „גם גיבור זה היה יקום באותו רגע לאמא שתע־כוד לבידד״, אמרה.

היא הוסיפה, כי היה לה חלק במאבקים של קבלת הסיוע מ־ארה״ב. „שלמת עתה אין לנו מה להתאונן כלפיה. בבאמתה קדימה. היא רוצה לראות קדם כל שלום. כן היא רוצה, שהחיה חברה מדבה. ושכל אלה שמדברים נגד הפצר, לא יעשו דברים מנוגדים לתצוד רוחיהם. רצונה גם, שיבואו כיל־יני יחדים מכל המקומות בשב־תים הקרובות. „אני רוצה להגיד לכל הנם, שלאחר הכל הוא עם נפלא, כי עם כל הצצאות וכל הכאב שבלב. בכל זאת הוי יום הצמאות״, סיימה.

ב. באיר ראיינה על ידי צבי גיל, מנהל מחלקת המדינות של הסלוויזיה. (ע)

„עיסקת החבילה״ של הנשיא ניקסון

מאת נחום ברנע,
כל „דבר״ באר״ש

וינגטון. (מיוחד ל„ד־ — הנשיא ניקסון הגיש ב־לאישור הקונגרס „עיסקת לסיוע למדינות. בכמרחב הבסתכם ב־900 מיליון דו־ראל תקבל לפי בקשה זו הה לזה עקיבלה בתקציב הזה החולפת: 50 מיליון דו־מעגן ו־300 מיליון דולאר לדכם בטחוני. הנשיאראי לישראל בריבית נבוכה, נבוכה אף מכשישה האחר־קובלים בכמסגרת־אשראי זו הפרעון יידחה למספר שי־

תקבל 5.771 מיליון דולאר ן צבאיים, ו־30 מיליון דו־וספים לרכש. זהו סכום מכה שאושר לידדן בשנה ה. שני הפסיפים החדשים ב־הם כמעק של רבע מיל־דולאר למצרים, שיוקצע ב־בשיקום אחוזי התעלה, ו־ליון דולאר קרן שמירה ים מיוחדים״, שתיעוד כנר־ורה. לאחר שתותתום על ־ההשרה.

רד הודיע הנשיא שהחליט, ארד דולאר כתוך הקצבת ם לישראל ויתנן לה כמע־היתרה, בתנאה ביד ב־500 דולאר. שכבר רכשה, ו־מיליון שהמינה, יתנו לה אי נתן. ניתוח הדעת ומע־בעניין זה כ„החלטה ראשו־נתן לפקידים ישראלים מקום ה, שהלק מ־700 מיליון ש־ראשר בטופו של דבר כ־

מקים שצירף הנשיא לבקש־חבילת „סיוע״, הדגיש. כי „יהרוס לשלום בזרח ובר־ל, ויהיה „השלמה חיונית ל־הדיפלומאטיים לטובת ל והערבים כאחד״. הבקשה ת עוד. כי אר״ב „חייבת לבחוים של מדינות ער־שגילו אומץ־לב מדיני לע־מעיתות כוויים לצדדים תנים לקראת מרים על הסדר ם עם ישראל״. פקידים במע־חוץ האמריקאי הוסיפו, שי־

הסיע למצרים נועד להיות „די גדול כדי לסכנע את קאהיר ב־כוונותינו הטובות, אך לא גדול עד כדי הפחדת מוסקווי״. הפקי־דים אמרו שר־100 מיליון הדולאר שהנשיא ביקש לצרכים מיוחדים, „ינוצלו אולי להחזרת הפליטים מיוחדים לסוריה, פיכוי מוקשים בתעלת זועז״. מכל מקום, סעיף זה, לגרות שאינגו מכיר את סוריה בטפורה, הוא רכה ב־ריר למדינה זו, שאם תגיע להפ־רות־כוחות. צפויה לה תגובה ב־סיוע.

פקידים ישראלים בוואשינגטון אמרו אתמול שהחלוקה של הקצ־בת הסיוע לישראל היא ההס־דר הטוב ביותר שיכלה ישראל ל־דרש בנסיבות הקיימות. הם הדג־שיו בנסיבות הקיימות. הם הדר־גישו, שהחלט, שהקצבת הסיוע תגיע ל־2.2 מיליארד דולאר זה דבר כאפשר לישראל למשש הד־בנות נוספות ב־700 מיליון דו־לר. לגבי הסיוע ל־1975 אמרו, שנוסף ל־350 מיליון הדולאר ת־קבל ישראל עוד 50 מיליון דו־לאר כמילוה לשיקון ובין 100 — 150 מיליון דולאר עודפי מ־זון. הם אמרו כי החלטת הנשיא תואמת את הבקשות שהגיבו על ידי ישראל.

אבר לסיוע למצרים אמרו ה־חגבים הישראלים, שישראל לא הת־נגדה מעולם לסיוע כלכלי אמ־ריקאי לארבות־ערב ולהחזק קשי־רי אר״ב עם הערבים. הם הד־גישו בעיקר את העובדה, שעי־נישו בעיקר את העובדה, שעי־קר הכסף יבא לשיקום איזור ה־תעלה, פעולה התואמת את בדי־נית ישראל. כפי שבאה לבי־טוי בסיכום ההפרדה עם מצרים.

לגבי סיוע בנשק, חזרו ואמרו הפקידים, שישראל תבחן הבגיות בנרגא זה לפי הבטעתן על מאזן המחזות. אם תחיינה הבגיות לס־כיות נשק למצרים, תתנה זאת ישראל בהסכם אי־הלחמה מצדי־ישראל, ובכך שמצרים לא תקי־בל נשק ממקורות אחרים. ישר־אל עוקבת אחר הידיעות בנרגא זה. החדר הועלה על ידי ג׳נ־ריד ישראל בארה״ב משמה דיי־ניק „בל בטיס מקולאמיבי״. גם בעבר שתם חנה של ד״ר הנרי קיסינג׳ר ודיבר, אחר לסלוטם קי־

משלוחים חדשים של נשק מתקדם זורמים מברית־המועצות לסוריה

מאת קאריל תאבר,
כתבן „ניוסיבד פרס״

לונדון. (יפה״פ, עיץ). — ברית־המועצות שולחת משלו־חים חדשים של נשק מתקדם לסוריה, ובכלל זה מטוסי־מיגים עליקופטרים חדשים ביותר, על אף הצהרותיה האחרונות של מוסקווה כדבר כוונות־השלום שלה בסדרה התיכון — אמרו אתמול מקורות מערביים בלוני־דון.

המקורות הוסיפו, כי המשלוחים כוללים בין השאר גם סילי קר־קע־אויר בעלי ראש־חץ מתעצ־לים.

מסתבר, כי הדרך לקראת ה־בשלוחים החדשים נסללה על־ידי הסכם שנחתם בראשית החודש הזה במוסקווה, בין מבהיגי ברית־המועצות ובין נציגי סוריה ואנש־אל־אסד. כפי שנמסר, שדדו הד־מוכיסים את סוריה במעלך פגי־שותיהם עם אסד, לנקיטת קו מלחמתי קשוח נגד ישראל. כמו־כן הבטיחו את מלוא תמיכתם ב־

עמדה סורית קשוחה בצת המשא־ומתן על הפרדת הכוחות. הער־כת להיערך באמצעות ד״ר קיסינ־ג׳ר.

מקורות מערביים ציינו, כי ה־סובייטים סיפקו לסוריה כמויות נשק ה

דבר ספורט

בגומלין: מכבי ת״א — מכבי פ״ת 1:3

בערב יום העצמאות ה״26 למדינת ישראל הבטיחה לעצי כח קבוצת מכבי ת״א את עליתה לשלב הגמר־הגמר בגביע המדינה בכדורגל, לאחר שגברה במשחק הגומלין על מכבי פ״ת בתוצאה 1:3.

משחק זה שמעד להיערך לפני שבועיים, נדחה מזכור, בגין סיבות של השופט רבינוביץ לשפוט בהיעדר כח משטרה. הפעם הצילו במקצת אנשי הכוחות את התמונה הצמוצה שעורכה מחיל המשטרה הישראלי אליו באר רק 500 צר עים, ואנשי המשטרה — 72 ב מספר — היו „הטלמים" בין הי מעים.

קבוצת מכבי פ״ת ויהרה כבר מלכתחילה על אפשרות של זכיה בגמר. נראה, כי הצחון בשיעור 0:3 שהשיגה יריבתה במפגש ה ראשון, מיכבה את מאמן פ״ת משה מזרחי לבצע שינויים רבים בהרכב. כך שמעורדת הקבוצה הי עית בעדר 5 שחקנים — הטוער קיל, הבלם פיינברג, הרץ מורחי, החלוצים ספוקרייני וי. מזרחי. מחליפיהם היו רחוקים מלסכן את יריבתה של מכבי ת״א, אמנם, המחצית הראשונה הרתה מהירה ותחקפה רדפה התקפה. אולם היו אלה הניצוצי של שניאור, בראי שתום של ברנגר, סלבי וסלימן שי רדפו לא רק לתקוף, כי אם גם לסייע להגריהם להגנה.

כבר בדקה ה־20 זכתה ת״א בתרון ראשון. חלפה סטירה בין ברנגר, סלבי ויתרון עוז מצ אה את האחרון חפשי פול לבשר בין. ובבעיטה עזה מ־8 מ׳ הסי כין את הבחר ברלה. חלפו רק 4 דקות ויקי פרץ המשיך בראשו את בעיטת הקרן של סלבי כדי לקבוע 0:2. את תוצאת המחצית חתם סלימן, דקותיים לפני ה שריקה להפסקה. יוזדה גרגיר בעט כ־18 מ׳. שכשון לבקורבן הדף את הכדור הישר לרגליו של סלימן וזה בעור ודם, הדף על פני השוער ובקודבו בעט ל רשת.

תוצאת המשחק נחתמה בדקה ה־50. מקסל הפלה כדור מהכפף השמאלית, ופלי עבא במרוצה בעט מטאוויר לרשת.

שפט רבינוביץ.

מ. רזין

בסבוב המשחקים האחרון — כל המפגשים חשובים

פתיחת סיבוב המשחקים הי אחרון — „המפגשים הכרי משפחתיים" — ידלה את הי קבוצות הלאומיות לירושרת הטופיות שלפני זו הגמר. ובי דומה המסלול הריצה כך גם במירוץ לאליפות (אי במאבק נגד המכחיים): יהוזן מי הם המתחרים, נקודת הסיום מצויה מרישא ה״, אולם מי „יחוזק" ראשון את „חגם המטרה" הוא בבחינת נעלם.

אין ספק שמכבי נתניה רכשה לעצמה, כבר בשלב הנוכחי של המרוץ, מיקומה די מסמעותית (3 נקודות) בפיסגה. אולם מחד לם לא מבריעה כשגותרו 8 מש חקים — הכל יכול עדיין להתר רחש: הקבוצה עלולה, בהחלט, להיפגע על פיה. לפיכך, אף כי נתניה היא הבומבדת הפיקרית לזכות באליפות, מצויות גם קבו צות אחרות להיכנס לתמונה ב שלב זה או אחר של המאבק ו לעלות על המסלול הפוליך לתר אר.

כמו בעבר — כך בתחתית: הצעירים סבוגים, התמונה בלתי ברורה והחברים עלולים ל„מחוק" לגמרי אי לגמרי. לכן, כל מאבק, כל נקודה, כל התמנה והבקעה — יש לתם חשיבות מכרעת. כי סיבה זו קשה גם להצביע על משחק מסוים כעל מוקד ההתר דרמות כזה: כל 8 המשחקים הם „מרכזיים".

הפועל ת״א — מכבי נתניה

האם תשכח הפועל ת״א את האירועים הטרגיים כך חשבת ה תלפה? שאלה זו מוכנת בחומה את המפגה ל„הבמה" המשחק, שכן קבוצה תל־אביבית נפולה מרגל (ובלעדי קלודון) ואבולת אכזבה תתקבל, בהחדר, להצמיד בסכנה את הנדיפות התיאורטית של הבליטה. ייתכן, אבל, שי דוקא מצב חביב בתחתית ומצב הרה הקודר ידרבן את שגל אביבים וינשל בכחירות בזלה יוחר את גלגליהם. בכל אופן — נתניה, ללא ספק, פיבוריטית ל שתי הנקודות שנותרו בדיסה ידה.

התחזית: נצחון לנתניה.

הפועל חיפה — מכבי ת״א

אם נצבר בדרך הנכונה, נצטר רך להחזות בסיכוי החיפאים ל נצח מכוים מכל יריביהם. אמן שתי הקבוצות מצליחות בעיקר בביתן, ומאחר שהמשחק יתקיים בקריית־חיים — חיפה מועמדת לזכות במלוא הנקודות. אלא שבי מצאות מדיך לצתים להתעלם כך „הגיעה" ולהאיר מסוג גם ל בורמים כמו הפתעה. „אלוהי מלי" וסתם כוכר לארכוער. לפיכך לא נופתע גם מחלוקת הנקודה.

התחזית: תיקו.

הפועל באר־שבע — מכבי פ״ת

אחרי באר־שבע ותקבל מודאי לקבוע את קצבתם בכנגדות ב משחק. שכן הם רגילים כבר מי קצבתם „נהנה" בעבוד לתוד דות: מפסידה כשמבאים לה נצחון, מצחת אי מחלצת נקודה בנסקפים לה סיבוי הפסד. אר ם נראה שדוקא הפעם עשוי החיפאי של המקומיים להצליח. בכלות הכל — אם באר־שבע לא נצחה בביתה קבוצה חסרת יומ דות ואבגר כמכבי פ״ת, על הפר כון מי היא חושבת לזכות בשתי נקודות?

התחזית: נצחון לבאר־שבע.

הפועל כפר־סבא — מכבי חיפה

התקדמות הנקבית של כפר־ס. אחעבירה אותה במרחק זעם מ־ נתניה, מדברת בעד עצמה. ובער כפר־סבאים נכן מאבק נגד ה מארוכה בדיוק. ופוד בביתו. ברור שהם יכולים כבר לראות את ה־ נקודות כמוחות בכיס. אלא אם לחיפה יש כמה וכמה הפתעות באמתחתה.

התחזית: נצחון לכפר־ס.

מכבי ת״א — הפועל ירושלים

3 משחקים — אפס שערים. המאזן הגלוי־בריכים של מכבי בשבועות האחרונים כביא אותנו הרגשים של ספקנות לכי מי ריה. אף כי „על הנייר" יהי שלום היא בהחלט ריב לא שקול מתמודדים על הכתר, ניאלץ לכן, לחדות שיש לה יתר מעמק סיכוי להמשיב לפחות נקודה.

התחזית: תיקו.

מכבי יפו — הפועל חדרה

12 מחזורים ללא נצחון מודאי שאינם מקנים אפשרי להדרתים. אם הגה אשר לתתם עליהם אה הגול לפני שריקת הפתיחה. כבן הארחים. הקרובים יותר מאחרי למבחנים, יציגו „בקי" כלתיהם ומשחק חסר־פשרות ואלה עשויים בהחלט להגיב פרי. למרות הכל — יפו, אף כי לא צפויים לה חיים קלים. קרובה יותר מתפר לשתי הנקודות.

התחזית: נצחון ליפו.

בית״ר ירושלים — הפועל פ״ת

שתי „המצלחות" של הליגה יקשו את החיים על ה ה הן עשויות, בצדק, לחיות שבעות רצון מחלוקת הנקודות. אם מדר בר ביתרון מוקדם כלשהו, אמור, כמובן, להתעלם מגורם הביתיות. עם זאת אין לי, לדעתנו, „מכר קל סגלי" רב כמהמאבק יתנהל בין שתי קבוצות שרמתן שוחה. פחות או יותר.

התחזית: תיקו.

בני־יהודה — הכוח ר״ג

שתי „בעלות" המגרש בנבכי תיים ייפגשו ביניהן במשחק שכל הסיכויים מצביעים שהוא מופר להסתיים בתיקו. ולא רק כשום „אחוות" המשתמשים באחרי מיתי קן. ומרגשה שלנו מתבטאת ב מקרה זה על „שלל" 13 הנצאות תתיקו של „המזבים" ועל הי ירידה בדמות „הסגלים".

התחזית: תיקו.

מכבי נתניה — מכבי חיפה

מחזון הנצון: ביתיר נתניה — הפועל שבע. הפועל נתניה — הפועל מגדל־העמק. הפועל נחלי אל — הפועל קירית־מוצקין. הפו על רמת־גן — מכבי הרצליה. משמון — הפועל קריית־אתא. הפועל הרצליה — הפועל מבריה. הפועל חדרה — הפועל קרייתי שמונה. בני־יבנה — הפועל צפת.

מחזון הדרום: הפועל בתים — הפועל אכזרה. הפועל רמלה — הפועל בארי־עקב. מכבי חר לון — מכבי שפרים. הפועל יפו — הפועל ראשון־לציון. הי פועל לוד — מכבי רמת־גידה. נפרזיה — הפועל הלוף חפר. על ברטוק — ביתיר רכלה. הפועל דימונה — הפועל ביתי שכם.

הערב בזמנה הראשונית בפרדסב

ביתיר ירושלים — מכבי רמה גן. הפועל רמת־גן — הפועל קריית־חיים. הפועל בת־ים/עזר — הפועל חיפה. הפועל גרזרוה/ בית־אלא — הפועל ירושלים. הפועל בעמק־הירדן — הפועל מגדל.

יום האירוגים

אתמקוה: מחר בבכון ריב ביים — האליפות הבדיבודית של הפועל עד גיל 19 ביים מבר בר שפירא וכן תחרות הזכנה למגרים: באצטדיון הגדולי ב חיפה — אליפות מכבי לנערי 14—16 ביים אלוף קלכן כגן דיל וכן תחרות הזכנה למגרים.

אפשריים: מחר — כדרן ל מגרים ומגר בציר מסמרהסב עה — מומתראם — רמלה.

קדיקה: מחר במסגרת ר״ג — תחרות פתוחה. אקדח אפיר. 50 מ׳; תחרות דואר נגד אדה״ב.

פרדרקע: הערב ומחר — מכי חקי הליגה הלאומית לגברים ד לגבים.

פרפרשהתן: הערב — מכי חקי הליגה הלאומית לגברים. בנוסף לכן

שמשון — סגל הנבחרת 0:0

מאת אליעזר מעוז

סגל נבחרת ישראל בכדורגל, שהכתתק בערב יום העצמאות ב קיים משחק ידידותי נגד קבוצת שמשון ת״א, במקום אירחה קבוצת הנבחרת האנגלית איפסוויץ׳ ע׳ בישלה את בוצה, לא הצליח לגי בור על יריב האיתן שהוא נחות בהרבה מקבוצה האנגלית וסיים עמד בתיקו 0:0.

לעומת שחקני הסגל לא גילו השמשונים בחיתות והאליחו להיות הראשונים הנבה שלא ספיר ע״ר בכשחקי הידידות של הנבחרת נגד קבוצות מקומיות.

הנבחרת הסרה אכזב את הקהלן כי הכרכזי פרץ שיחק עם ב״כבי ת״א נגד כלבי פיה. אך אין ב כך כדי לתרץ, כי שחקני הגדר כמורגן, פוגל ולחנאל הוחליפו כמיהנים.

בקבוצת שמשון ת״א הצטיינו בציקר שחקני מרכז השדה יגאל יפת וחיד סוקיאן וכן הזהלוץ נאר בן ראליון את הגר הבחרת יקשף סרוינוב לגלות יכולת טובה כדי להגיע מספר כדורים מבצ״ מוחרי.

תוצאות אירועי הספורט בחג

● כדורגל: מכבי יפו — נבי הרה בתים 2:6 (2:2); מכבי חד לן — צפרירים 0:0 (3:5 בבעיי מות 11 מ׳ בגמר גביע ראש ע״ר ריית חולון). במשחקים מוקדמים: לורום — הפועל חולון 1:1 (6:7 בבעיטות 11 מ׳), צפרירים — בי ת״ר חולון 0:1; מכבי חולון — לורום 0:1. נבחרת לוד — נבחרת רמלה 0:0 (4:5 בבעיטות 11 מ׳). הפועל באר־שבע — נבחרת קריית־גת 2:5.

● אופניים: 700 רוכבים השתתפו במרוץ עכמי — „בעקי בות לחמי ת״ח" — מרחובות לחולדה (25 ק״מ) שארגון ע״ש ה פועל מהוו יחודה ועיריית רחו בות.

● קדיקה: בתחרות אקדח ש׳ ערכה באשקלון לזכרו של דוד בן־חור ניצח נפתלי ברנצ׳בסקי (הפועל ת״א) — 241 נק׳ לפני גרשון בן־דוד, בנו של הכנות מ׳ הפועל אשקלון — 225.

מנים: קבוצת הפועל ת״א זכתה במגן הצמאות לזכרם של 28 סניפים חללי מערכות יש׳ ראל, לאחר שעיצחה בגמר ש׳ נערך בסגרש הפועל ת״א את מכבי ת״א 1:2.

● כדורשת: במשחק שנערך בערב יום הצמאות בין־אליהו ניצחה מכבי ר״ג את נבחרת ה נוער 73:74 (36:39). במשחק נוסף ניצחה הפועל ת״א את הפועל נהריה (ליגה ארצית) 65:87 (38:45).

ליברפול נוצחה ולידס האלופה

קבוצה לידס שעמיד זכתה ב פעם השניה בתולדותיה בתואר אליפות הליגה האנגלית, עד לפני סיום המשחקים, בעקבות הפסדת המפתיע של ליברפול בביתה ל־ ארסנל 1:0.

היה זה הפסדת הראשון של לי־ ברפול בבית מאז שניצחה אותה ארסנל (0:2) בפברואר אשתקד.

אכזב לליברפול שני משחקים הבדים ולידס נהר בשחק אחד בהבה נגד קורינס מארץ ריינגרס, אך לתוצאותיו אין יתר חשיבות. לידס נקדימה כבר עתה בחמש נקודות את ליברפול, אבל תוצאת מבחנה בלונדון אבל ומסתאם, ש׳ תיאבק על זכות בליגה בליגה הראשונה.

מאבק התחתית בליגה האנגלית, יגבר בחר בסרכז אירוני הכ׳ פרס באי הבריטי, לאחר שביום ד׳ הוכרע גורל האליפות.

ברדינגהאם, שעמדה כצד אחר קדימה, כלהכריעה את קוונטרי סאדק ריינגרס (0:4). הליפה כי קומות עם טאתהמפסון ומקדימה אותה בנקודה. בשבת תאדה ברי ר׳נגהאם את הזירות ברדיק, ואילו סאותהמפטון תשחק בנדיסון סאדק נגד אברטון שניצחה באמצע השב׳ ע את מנצ׳סטר יונייטד (0:1).

מנצ׳סטר יונייטד (מקום לפני אחרון עם 32 נקודות) הארח בדרבי הפרדיני את מנצ׳סטר סיטי, הנר׳ צבת בנקום ה־13.

וטסהאם, עם 36 נקודות, חייבת לפחות לסים בתיקו עם ליבר־ פול, כדי להמלך בנשירה, בסלקה ומאותהמפטון ובירמינגהאם יצחה, כיום בלת יקח מעדים סוב יותר.

● בכדורגל המכולל של צ׳לי פתי הה בבית הכנת לגביע הצולבי, בנצחה בערב אוף פרינס. את נבי הרת האיטי 0:1 מיעדרו של באר־ סיה בדקה הכה.

הוועדה לבדיקת גובה הריבית טרם התכנסה

מאת מיתרי הכלכלי של „דבר"

הוועדה לבדיקת הצלאת הריבית על המשראי המכוון והלוואות המי חוה, טרם התכנסה לישיבתה ה ראשונה — מסר חבר הוועדה ד״כ אהרון אפרת. בהגיבו על הדיעות כאילו מוכם של הצלאת הריבית על אשראי מסוון.

הוועדה צשויה להתכנס תוך זמן קצר. ועדה זו כללה את שר האר צר פנחס ספיר, שר המסחר והתע שיה חיים בר־לב, נציג בנק ישראל משה הנבר, מזכיר חברת הערבים אשר ילין ומנכ״ל חברת הבטוח ציון רבי שייבר.

מסוף המטענים בלוד יושלם בספטמבר

מאת מוסר „דבר" לענייני תעופה

הקמת מסוף המטענים בנמל הת עופה בן גוריון בלוד נמצאת בס־ לב מתקדם, וכפוויס שהמסוף יוס־ לם בסוף חדש ספטמבר הקרוב.

בפרוייקט זה, המבוצע על ידי אגף הפרויקטים של „נמל־תעופה", המשקיע סכום של יותר מ־11 מיל־ יון ל״י ובאחר ומקמה מטענים יותר מ־80 עובדים.

מסוף המטענים יוכנס להפעלת מפעלי הנמלה האוניות. מוסף לשמה אחסנת מטענים יהיו במקום משרדים לטיול למטענים, לרבות חדר כספות.

כלל המלה של הכבנה הנוש לם מלא. ותחול בהקמת הקירות הכיסוי המבנה וכן מנרכבת המב נים הפנימיים כגון מערכת אלקט רוניות, תקרה אקוסטיות, מחצות וכו׳.

הגשר החדש על הירקון יושלם במאי

מאת מוסר „דבר" לענייני תעופה

הגשר החדש, הבנוה כצת של הירקון, יסתיים בחודש מאי לפי ידי מפעלי הבדה „חמת". גשר חדש זה יוסיף ארבעה נתיבים „גשר הקיים בכביש חיפה־תל־ אביב.

את הפרוייקט, בו השקיעו 15 מיליון ל״י, מבצעת „חמת" לאחר שזכתה במכרז מטעם „ניתוי איי לך. גשר זה הוא אחד מגשרי המחכת הגדולים בישראל והוא מושתת על חמש קורות ענ.

לאחר מרכבת הקורות, שוקמים עתה בסלילת הכביש והמדרכות לקראת השלמת הגשר החדש ב חודש מאי. הגשר החדש ישמש לכניסה רכב לתל־אביב ואילו ה גשר הישן ישמש ליציאת מהעיר.

ערב זכרון לידין טנגבוים

בבית הנוער בתל אביב, בבוכ הות קהל רב של חיילים ונערה, נערך ערב זכרון לחילון ידין סנג׳ בוים שנפל במבצעי יום הכיפורים בקרב הבלימה על התעלה ונטמ לא נמצאה עד היום.

כרקע לדברי זכרון מפי מפקדיו של ידין בן ה־19, מריח חבריו לילמודים ולנעקר — ושמשו קטי עי נגינה מוקלטים של האמן הנר ציר שוכה בטורה של פרסים. ייצג את הפיר ת״א בתופעות בתי״ל ובימים אלה נשמעות נגיעות סולו מחלילן בלתי המוסיקאלי של ה׳ סרט „לאן נגלם דניאל וקס".

בין מעלי הזכרונות ויה מפקדה, אלים, שסיפר על הקרב בו נפל הבחור, וכן ונדעלו זכרונות מפי מנהגו בבית הספר תיכון ד׳ בתל־ אביב אליהו גלאור, מנצח הזמרי רת הנער יואל זילכן ואחרים.

את האזכרה ינהל ביומן פרסים מטעם מחלקת הנוער והתרבות של עיריית תל־אביב. שסכר בן־הש אר כי הבלחין לאונרד ברנשטיין מכין יצירה חדש שתוקדש לחילי לן הנרגיר.

תל־אביב

הנה הרעיוני המרכזי של ההסתדרות

ביום ב׳ (29 באפריל, ד׳ באייר) בשעה 4.45—6.45 אחה״צ — פני שת הנוב הרעיוני המרכזי של הי הסתדרות. נשא הדיון: „היש דרך ישראלית למציאלים ד״. ד״ר פותח: יעקב חזן. חברים ודשים מוזמנים.

מעגדון „מהאל"

בליל שבת, 26.4.74, בשעה 8.45, תיערך מסיבת קריאה. ר׳ משחק לרגל חג העצמאות בבי ציון של האמן שמואל וחנבלום. הפותח: ישראל כהן.

אגודת סופרי ילדים „בית־ילדון־דיון"

רחוב דיזנגוף 30, טל. 231830

במוצ״ש בשעה 8 יתקיים קוב־ ברט עם דני קסלר (קולודסור־ סופרן) בשירים ואריות מאופרות ואופרטות. מנחה וקורא דלמן הישפלד. ליד הפכנבר — פרופ׳ ראמבלום־ירושאלו.

ברטיסים להה״ל יום־יום משעה 9—1 לפנה״צ, טל. 2830. וב ערב הקונצרט בקופה משעה 6 בערב.

„אהל־שם" — בשיתוף עם הקונגרס היהודי הקולבי

הסבת פרשת תורה־מסורת 27.4, ב״10 י. סברסקי — תנ״ך. ב״11 הרב פרידלנדר: תלמוד. ב׳ 4.30 בסיעה „מגן שבת" יראה: ד״ר א. מבצר על הבטחה: „בעיית ארץ ישראל ואלאת היהודים בימי תעידות סלום בכמה האורתה־ הפותח: ד״ר „אהל־שם" — משה גולדשטיין. דברי אגדה — ד״ר ש. ז. סבא.

אזכרה לבת־שבע קמנצקי ז״ל

תתקיים ביום א׳ ו׳ אייר, 23.4.74 בשעה 3 אחה״צ בקרית־ שאול.

חיפה

עיריית חיפה, „משען"

מעגדון הפנסיונרים קריה חיים במוצ״ש ב־6.30 „ירצה הזיס טריון שלמה כרמלי — „הלגר", בלוויי שקופיות והקלטת שירה. הציבור מוזמן.

עיריית חיפה האגף לתרבות, נוער, חברה הספורט

הסכמי מגרשי הכדרגל בחיפה רבתי (26.4.74 — 3.5.47)

מרכז לתרבות ע״ש אדרשתין, רח׳ י. ל. פרץ 20 ● ״ יום ב׳, 29.4.74, בשעה 6.15 בערב 9מ׳ שה עם משה ריבלין (מנהל ה מוכנות היהודית): „חיזוק לערכים ציוניים". מנחה: צבי אש — כבי הל המזרח להשכלת עם. ● מרכז לתרבות ע״ש פבנר, רח׳ פבנר 54 • שבת, 27.4.74, בשעה 11.00 לפנה״צ, הרב שמעון אוזא: „שלי בי גאולה בישראל"; • יום ב׳, 29.4.74, בשעה 8.00 בערב — רבי שיח של „הזדהות העם עם המדי נה לאחר מלחמת יום הכיפורים" בהשתתפות: משה ריבלין — מר כל המוכנות היהודית; אריה צי מוקי — מרכז המוכנה הציונית בישראל. שרופ׳ מיכאל הלצר — עולה מברה״מ. מנחה — הזדה צוראלי — עתונאי. ● מרכז לי תרבות ע״ש רוטשילד. מרכז הסר מל • שבת, 27.4.74, בשעה 11.00 לפנה״צ פרופ׳ צבי קורצוויל: „יום הצמאות כח לאומי דתי". מנחה: חיים יעקובוביץ. ● יום א׳, 28.4.74, בשעה 7.00 בערב, ב שיתוף אגודת הנמחנים והסבר נים — הגם מיוצר — בסיא תאבר דה התיאוטופית בישראל: „הבסו אסטרולוגי של הכבב הפולחני ה נוכחי". ● בית ההסתדרות קרית אליעזר, שבת, 27.4.74, בשעה 11.00 לפנה״צ, יעקב מרגסקי „הר יסים תבריחים של בלחמת יומ הכיפורים". ● מרכז לתרבות „נ נים", רח׳ הגנים 21, יום א׳, 28.4.74, בשעה 8.00 בערב, בבה לאמנות הקלטת בעריכת יוסי יבעריכת יוסי אורן: „אוכבבה". ● בית עבר ליבשין, ק. הים מזרחיים, יום א׳, 28.4.74, בשעה 8.00 בערב, רחל כאיר על „הציור" — הדרי אמרון הציוריני חיפה. ● בעדגון מרגיוסקי, יום א׳, 28.4.74, בשעה 7.00 בערב, צבי ציקרמן: „רבני הגולן בבערכה" (ובלוי סרטי יום). ● מרכז קהילי רוכבה, רח׳ הפרחים 3, יום ב׳, 29.4.74, בשעה 9.00 בערב, בבה לאמנות הקולנוע בעריכת יוסי אורן: „אר ניבבה". ● מרכז לתרבות ע״ש א. חשיי, יפרעאלה, יום ב׳, 29.4.74, בשעה 8.30 בערב, בבה לאמנות הקולנוע: „חיים, האהבה והמי ווית". בבאי: קלוד לולוש. ● מרי כי צ׳ארנה, רח׳ דגניה, ק. חיים, יום ב׳, 29.4.74, בשעה 7.30 ב־ ערב, מרים אבינזון: „הבנם הייס טורי על יחסי ברה״מ — ישראל מבלחמת השחרור עד ימינו". ● מרכז הנוער — קריה שמואל, יום ג׳, 30.4.74, בשעה 8.00 בערב, אלי אביחור: „תרבויות עמים — מקסיקו הנאסקלה" בלוחי שקופי יות. ● מועדון אלי כהן, רחי סאי ליב, יום ג׳, 30.4.74, בשעה 7.00 בערב, צבי צוקרמן: „מבדה" ב ליוי שיקופיות. ● מרכז לתר־ בות ע״ש נגלר, קרית חיים, יום ג׳, 30.4.74, בשעה 10.00 בערב, בבה לאמנות הקולנוע בעריכת יוסי אורן: „הזיים, האהבה הי מוות". בבאי: קלוד לולוש.

** בשיתוף המרצה הציונית בישראל — חיפה.

המרכז ההשכלתי עם מרינו:

א. ביום חמישי, 2 במאי ס. ז. בשעה 8.00 בבוקר, יוסף־הנו אולפ־ נים אינסטרבים לעברית לפולים הדשים. הלומדים יתקיימו בכל ימי השבוע פרט ליום ו׳, בשעות 8.00—11.40 לפנה״צ ב. בבסכת הוראה למיומת הכבה לבגרות בכל המקצועות. פרטים בשרדי המחלקה לתרבות בשעות 8.00 — 13.00, 18.00—20.000. טלפון: 662044.

בחסתדרות בקרית־ים

תרבות — ביום שלישי, 30.4.74, בשעה 8.30 בערב, בבית ההסתדרות בקרית־ים, יופיעו: „סלני ירושלים". בתכנית: באך — קונצ׳רטו בלה־מינור לכינור ולכלי קשת, מוצרט, דואו לשני צלים. באך — קונצ׳רטו בדו־מי נור לפסנתר ולכלי קשת. מרטיסים במחיר 4 ל״י ניתן להשיג כל יום בבית ההסתדרות קרית־ים, ו בערב המופע בקופה ● ביום רבי עי 1.5.73 בשעה 16.00 מחזיל ה חוג לרקדים ולפולקלור ברחוביי. הנוג יתקיים במקלט דרתבליתי ליד בית ההסתדרות אחת לשבוע. ● הוגים וקורסים — ביום א׳—ג׳ בשעה 6.00 בערב — הכי הלת חשבונות למתחילים. ביום ג׳ בשעה 6.00 בערב — אנגלית ל מתחילים. ביום א׳ בשעה 6.00 בערב — שוברי בשקל.

● קבלת קהל בבועצת מכבה לפועלי קרית יב:

ביום שני בשעה 4—6 בערב — פקידים, מינהל וסיוחים; ב׳ יום שני — בשעות 4—6 — פועלי בנין; ביום שלישי — בשעות 6 —4 — פועלים הקלאים; ביום רביעי — בשעות 7—6 — ריסון עולים להחדרות. כ״כ קיימת קב־ לה קהל סדירה בכל המדורים ב הראם לימים הקבוצים.

הפועל קרית־ים

כדורגל — ליגה ב׳ — ה פועל קרית־ים — ביתיר טבריה. בשבת 27.4 ; נוער — הפועל טבריה — הפועל מכנון ב־ בת 4. 27.

כל פעילות החברה בתיתוף עם המועצה המקומית.

כל הארץ

קונצרט שרה דיסמן

● הסרת שרה לפסמן תגיש מחר, במוצ״ש, בשעה 8.30 בבית יד לבנים, שדרות קוגל 11, בחלקן, קונצרט שירה. בתכנית: שירים ר אוירת מאופרות, בצבריה, ידיש, אנגלית ובספרד אחרות וכן שירי עם יהודיים של מאגר, בעיבוד האחרים. הקונצרט נערך על יד מחלקה הנרבות של עיריית חולון.

שרה לפסמן הופיעה לפני כמה הודשים לכיר בפני הבבה עמן הנה, לאמריקה הופעה עם הפיל הסינפונית הישראלית.

ירידה בעריכה שביתים

כעיר אל יד מרבבה באחרבה נמה הבאמה בבוית בהרילון, כהם הדרכנים הפיקרים לסדר הים אלה — כבר מנהל מפגל הסרטים „מפרנסי הגיבות עפי ל.

תיקון טעות

בעבר הסרטות בב הנר פרס ישראל בהבדר של ריב ד׳, חתר לפני גלופיהתם של יוסף אלוף ודרמי רבי לי.

הלוח החדש דרושים

ההסתדרות הציונית העולמית

חטיבת המנגנון

משרה פנויה 4/74

תואר המשרה: רכש האחזויות / (2 משרות)

מקום העבודה: אזור הדרום

היאור העבודה:

1. ספול בבעיות ארגוניות;
2. הכנות הדרכה של הברי האחזויות;
3. השתתפות וסיוע בגיבוש החלטות על ענפי המשק;
4. לווי הבצוע של הפעילויות המשקיות, בהתאם להכנון המשק;
5. השתתפות וסיוע בעריכת התקציב להאחזויות שבתחום טיפולו.

הכישורים הדרושים:

בעל השכלה תיכונית עם רקע חקלאי (רצוי ביגר ביים חקלאי).

בעל רשיון נהיגה.

העבודה כרוכה בנסיעות רבות לפרחקים גדולים.

הודגה המוצעת: 2—4 בדיוגים מקבוצי יד/—כי׳ (32—34) בדיוגים האחיד.

תוארך האחרון להגשת הצעות: 10.5.74.

הצעות מועמדות נא להגיש לחטיבת המנגנון

ת.ד. 92, ירושלים

למפעל טכנולוגי העוסק בפיתוח מערכות אלקטרוניות באזור תל־אביב

דרושים:

* מהנדס מכונות
* מהנדס אלקטרוניקה

לעבודה בריכוז פרויקטים תעופתיים

כישורים:

* יכולת לרכז פרויקטים מבחינה טכנית הנדסית וניהולית.
* כושר משא ומתן עם לקוחות ויצרני משנה.
* רצוי רקע טכני ונסיון במערכות מטוסים.

תנאים טובים למועמדים המתאימים.

המעוניינים בפרטים נוספים, מתבקשים לפנות בציון קורות־חיים אל: ת.ד. 7089 תל־אביב.

„תעשיות גולן בע״מ"

מיסודה של התעשיה האוירית לישראל בע״מ

למפעלנו בדרום רמת הגולן דרושים עובדים בעלי משפחה במקצועות:

כרסמים
מסגרים
חרטים
מבקרי איכות

אצלנו תמצא:

* מגורים למשפחתך באזור כפרי.
* בתים בודדים עם שטח אדמה הצופה מול פני הכנרת.
* תנאי שכר בהתאם לנישורך.
* עבודה במפעל חדיש וממוזג אויר.
* חינוך ברמה נאותה לילדיך.
* הקלות במס הכנסה.
* הלואה נוחה לרכישת ציוד ביתי.

המעוניינים יפנו בכתב בציון קורות חיים אל: תעשיות גולן בע״מ, מרכז כפרי בני יהודה רמת הגולן, ויוזמנו לראיונות אישיים בת״א או בחיפה.

דרוש(ה)

מנהל(ת)

לשכת מתנדבי באשקלון

תאור התפקיד: ניהול לשכת המת נדבים, ויחוד המשמות למתנדבים. קשר עם הארגונים המלומדים. קשר עם שרותי הרווחה, יצוג הר רכה למתנדבים.

הדרישות: הכשרה וניסיון בתחום העבודה הסוציאלית או החינוך. הר מאות במערכת שרותי הרווחה בי ראל. כושר־מנע עם צבור.

היקף המשרה: חצי משרה. בשעות גמישות לפי הצרכים המתפקיד.

המשכר: קבוע על פי כישורי המועמד.

מקום הפנייה: אשקלון.

נא לשמות בכתב: תמירים קורות חיים אל ת.ד. 7033, תל־אביב.

למוסד מדעי באזור תל־אביב

דרוש: אחראי/ת להזמנות חו״ל ומכרזים

● הכשורים:

1. ידיעת השפה האנגלית (רצוי גם הדפסה)
2. ידיעות בשפה ביוד מחקר

הדרגה המוצעת: מקביל לי״ג בדרוג האחיד.

● המעוניינים יפנו בכתב תוך פרוט קורות חיים, השכלה לת.ד. 8034, יפו.

פרסם בלוח החדש

שי נאה

ספר מספרית דבר

ספרית דבר

פרי מחקר של שתי עשרות שנים!

ארץ ישראל

גיאוגרפיה של הארץ ואזוריה

מאת

פרופסור יהודה קרמון

המחלקה לגיאוגרפיה, האוניברסיטה העברית

ספר מעודכן, הכולל את כל שטחי ארץ־ישראל, כולל יהודה ושומרון, רצועת עזה ורמת־הגולן.

ניתוח גיאוגרפי מעמיק של ארץ־ישראל: נוף־הארץ, גיאולוגיה, אקלים, צמחיה, חברה, כלכלה, היסטוריה, מקומות קדושים ועוד.

בספר מפות רבות שהוכנו מחדש, תצלומים רבים ואינ־ דקס מפורט, והוא נדפס על נייר אמנותי.

ספר לסטודנט, לתלמיד, למורה ולכל אוהב ידיעת־הארץ.

המחיר — 32 ל״י לתקופה מוגבלת.

(המחיר הרגיל — 48 ל״י).

להשיג בסניפי דבר ובחנויות הספרים

הוצאת יבנה הפצה:

ספרית דבר

ת. ד. 199 תל־אביב.

נא לשלוח לידי את הספר „ארץ־ישראל" מאת פרופ׳ יהודה קרמון.

רצ״ב שק״ש ע״ס 32 ל״י.

שם _____

כתובת _____

חתימה _____

הלוח החדש דרושים דחוף

לעבודת תרגום מעוינת בירושלים

דרושים: דוברי השפות

1. רוסית
2. ערבית (רק גברים)

באו בחשבון רק בעלי השכלה תיכונית מושלמת. השולטים יטב בעברית פרט לשפות הנ"ל. העבודה במשרה מלאה (6 שעות יום).

מעוניינים מתבקשים לפנות לת.ד. 71 ירושלים בצרוף קורות חיים ופרטים אישיים מלאים.

למושב ציבורי בתל-אביב

דרושה עובדת לעבודה קבועה

המישורים: ידיעות כלליות בהנהלת חשבונות, כתיבה במכונה עברית.

בהצעות בכתב נא לפנות לת.ד. 33157 תל-אביב עבור מס' 820.

למושב ציבורי בהוד השרון

דרוש מנהל חשבונות עצמאי

המישורים: סוג ד' בהנהלת חשבונות, נסיון של 3 שנים לפחות בעבודה עצמאית, ניהול צוות עובדים.

נא לפנות בכתב בצירוף פרטים אישיים לת.ד. 33157 תל-אביב עבור מס' 821.

סודיות מובטחת

דרושות סטודנטיות

לעבודה משרדית — במשרה חלקית

הסמכות לדרישות הבאות:
א. אחרי שירות צבאי מלא.
ב. יכולת לעבוד 4 שעות רצופות מדי יום (בין השעות 0800—1600) במשך שנה אחת לפחות.

התנאים המוצעים:
א. שכר לשעה 5.20 ל"י.
ב. נהנה הוצאות נסיעה.

● מעוניינות מתבקשות לפנות בכתב לת.ד. 33232 ת"א מיקוד 61330 בציון פרטים אישיים מלאים.

נציבות שירות המדינה

מודיעה כי

דרושים עוזרים סטטיסטיים

לסקרים חדשים בלשכה המרכזית לסטטיסטיקה, משרד ראש הממשלה, ירושלים

בדרגה ח—יוד של הדירוג האחיד

[ר]אאים להציע מועמדותם בעלי השכלה של 12 שנות לימוד [ל]אות.

[ה]עבודה היא במשרה מלאה בלבד.

[מ]ועמדים המתאימים ידורגו לפי דרגה ח' של הדירוג [ה]אחיד עם אפשרות לקידום עד דרגה יוד אחיד. הקידום [ה]יה כרוך במעבר בחינות ועמידה בהן בהצלחה.

[ע]ובדים יועסקו בתפקידים משרדיים, סימול תומר [ס]טטיסטי ושימוש במכונות חישוב.

[מ]עוניינים יפנו אל מנגנון הלשכה המרכזית לסטטיס[ט]יקה, הקריה, רוממה, ירושלים, ביתן 27, חדר 13 [ב]יום 28 באפריל בין השעות 09-00—12-00.

נציבות שירות המדינה

[מו]דיעה על מכרז קיבוצי מק/6/74 [ל]מרכזי פעולה ועוזרים מקצועיים

בלשכה המרכזית לסטטיסטיקה בירושלים

[מ]רכז הוא עובד של משרות בלתי צמ[ו]דות והעבודות עונה או עובדות למשך [ז]מן מסוים והעובדים יועסקו על פי תנאים מיוחדים.

מרכזי פעולה —

[ד]רגה 1—2 של דירוג האקדמאים במדעי [ה]חברה.

[ד]רישות: השכלה אקדמית בכלכלה או ב[ס]טטיסטיקה או סוציאולוגיה או חינוך או מדע[י]ם (תואר ראשון).

[מ]י להגיש מועמדותו גם מי שאין לו תואר [א]קדמי אך הוא לומד באוניברסיטה במק[צ]ת שלישית במקצועות הנ"ל ובעל נסיון [מ]קצועי של חצי שנה לפחות. אם יבחר כע[ו]בה, ומובטח לו דרגה י"ג של הדירוג האחיד.

[ע]ובדים שעונים יוכל להתקדם לדרגה י"ד של [ה]דירוג האחיד (תוך מעבר בחינה עסיבית).

עוזרים מקצועיים —

[ד]רגה 1 של דירוג האקדמאים במדעי החברה [ו]מעלה, המשרות הן בתחום הכנת סקרים [ס]טטיסטיים.

[ד]רישות: השכלה אקדמית בכלכלה או סט[ט]יסטיקה או סוציאולוגיה או חינוך או מדע[י]ם (תואר ראשון).

[מ]י להגיש מועמדותו גם מי שאין לו תואר [א]קדמי אך הוא לומד באוניברסיטה במק[צ]ות שלישית בכלכלה ובעל נסיון [מ]קצועי של חצי שנה לפחות. אם יבחר כע[ו]בה, ומובטח לו דרגה י"ב של הדירוג האחיד.

[ע]ובדים שעונים יוכל להתקדם לדרגה י"ד של [ה]דירוג האחיד (תוך מעבר בחינה עסיבית).

[ה]מועמדים המתאימים ידורגו לפי דרגה ח' של הדירוג [ה]אחיד עם אפשרות לקידום עד דרגה יוד אחיד. הקידום [ה]יה כרוך במעבר בחינות ועמידה בהן בהצלחה.

[ע]ובדים יועסקו בתפקידים משרדיים, סימול תומר [ס]טטיסטי ושימוש במכונות חישוב.

[מ]עוניינים יפנו אל מנגנון הלשכה המרכזית לסטטיס[ט]יקה, הקריה, רוממה, ירושלים, ביתן 27, חדר 13 [ב]יום 28 באפריל בין השעות 09-00—12-00.

דרוש/ה הנדסאי/ת שרטט/ת

למשרד אדריכל בתל-אביב 5 ימי עבודה בשבוע.

טלפון: 232660.

דרוש

חייט טוב

תנאים וטובים. „גבר אלגנטי" רח' יבנה 8 ת"א טל. 611540.

נציבות שירות המדינה

[מו]דיעה על מכרז קיבוצי מק/6/74 [ל]מרכזי פעולה ועוזרים מקצועיים

בלשכה המרכזית לסטטיסטיקה בירושלים

[מ]רכז הוא עובד של משרות בלתי צמ[ו]דות והעבודות עונה או עובדות למשך [ז]מן מסוים והעובדים יועסקו על פי תנאים מיוחדים.

מרכזי פעולה —

[ד]רגה 1—2 של דירוג האקדמאים במדעי [ה]חברה.

[ד]רישות: השכלה אקדמית בכלכלה או ב[ס]טטיסטיקה או סוציאולוגיה או חינוך או מדע[י]ם (תואר ראשון).

[מ]י להגיש מועמדותו גם מי שאין לו תואר [א]קדמי אך הוא לומד באוניברסיטה במק[צ]ות שלישית במקצועות הנ"ל ובעל נסיון [מ]קצועי של חצי שנה לפחות. אם יבחר כע[ו]בה, ומובטח לו דרגה י"ב של הדירוג האחיד.

[ע]ובדים שעונים יוכל להתקדם לדרגה י"ד של [ה]דירוג האחיד (תוך מעבר בחינה עסיבית).

עוזרים מקצועיים —

[ד]רגה 1 של דירוג האקדמאים במדעי החברה [ו]מעלה, המשרות הן בתחום הכנת סקרים [ס]טטיסטיים.

[ד]רישות: השכלה אקדמית בכלכלה או סט[ט]יסטיקה או סוציאולוגיה או חינוך או מדע[י]ם (תואר ראשון).

[מ]י להגיש מועמדותו גם מי שאין לו תואר [א]קדמי אך הוא לומד באוניברסיטה במק[צ]ות שלישית בכלכלה ובעל נסיון [מ]קצועי של חצי שנה לפחות. אם יבחר כע[ו]בה, ומובטח לו דרגה י"ב של הדירוג האחיד.

[ע]ובדים שעונים יוכל להתקדם לדרגה י"ד של [ה]דירוג האחיד (תוך מעבר בחינה עסיבית).

[ה]מועמדים המתאימים ידורגו לפי דרגה ח' של הדירוג [ה]אחיד עם אפשרות לקידום עד דרגה יוד אחיד. הקידום [ה]יה כרוך במעבר בחינות ועמידה בהן בהצלחה.

[ע]ובדים יועסקו בתפקידים משרדיים, סימול תומר [ס]טטיסטי ושימוש במכונות חישוב.

[מ]עוניינים יפנו אל מנגנון הלשכה המרכזית לסטטיס[ט]יקה, הקריה, רוממה, ירושלים, ביתן 27, חדר 13 [ב]יום 28 באפריל בין השעות 09-00—12-00.

פרסם בלוח החדש

דרוש

טרקטוריסט

לשופל 950 לעבודה בסיני.

לטלפון 03-280795 כל היום.

דרוש

מרקטריסט לשופל 950 לעבודה בסיני.

לטלפון 03-280795 כל היום.

דרוש

מכאני שינויים מעולה

לעבודות זהב—פלסטיק. תנאים מיוחדים לסכנאי המתאים.

טלפון בערב — 234536. סודיות מובטחת.

שרטט' מכונות

דרושים למשרד מהנדסים בת-א.

לפנות בכתב בצירוף תולדות חיים ת.ד. 18081, תל-אביב.

דרושות תופרות סוג א"א

לקונפקציה מעולה העבודה במקום או בבית.

אפנת יחדה, טלפון 623438.

דרוש בחור אחראי

בוגר צבא, עם קטנוע

רשיון נהיגה במכונית הכרחי.

העבודה — שליחויות ועבודות משרד שונות.

תנאי עבודה טובים. — המלצות הכרחיות.

לפנות 622508 בשעות 11.00—13.00.

דרושים

* עובדים

לעבודות על מכבשים (שטנצים)

* עובדים / עובדות

לעבודות הרכבה

לפנות: עוד'אן רחוב הנמה 15 חולון

טלפון 840117—8

דרושים

* חשמלאי

לתחום לוחות

* מסגר-רתך

לפנות עוד'אן רחוב הנמה 15, חולון.

טלפון 840117—8.

בודק בד

מנהל בחלקה ותיק במקבות טכסטיל מתפנה בקרוב.

הצעות ת.ד. 146 קריה-אונו.

דרושה חדרנית לגלון

כל. 57231 לפנה"צ.

לבית דפוס דרדשוב מדפיס לכבוד „הבדה" מדפיס ל'8/1 הידלברג

טל. 264658.

מחפשים קבלן

לאחזקת מסבה פועלים בהפעל כל 150 א"מ.

לפנות טל. 965381 או בכתב לת.ד. 168 רמלה.

דרושות פועלות

לזיגוג ולעבודות יד תנאים טובים.

פריני ארצי, ת"א רח' אילת 22

באור-יהודה — למפעל בתכת

דרושים פועלים

לא מקצועיים

„מהאור" רחוב תעשיה.

דרושה גדולה בתל-אביב

לחברה קבלנית ציבורית גדולה בתל-אביב

דרושים

1. כלכלן רצוי כוסמך במינהל עסקים עם נסיון בפרויקטים הנדסיים כבישים ועבודות עפר.
2. פקידה / מזכירה עם ידיעה בכתבות עברית.
3. מזכירה למשרד טכני עם ידיעת כתבות עברית ואנגלית.
4. מנהלי חשבונות.
5. פקידים בהנהלת-חשבונות.

על המעוניינים לפנות לטלפון 58221 ת"א למדור כח אדם, בין השעות 8.00—13.00.

למפעל מתכת

המעסיק 100 עובדים

מחפש אדמיניסטרטור כלכלן

בעל תביעה, כושר ארגוני והשכלה רחבה (רצוי אקדמאי).

המישורים הדרושים:
ידע ונסיון בהנהלת פנקסים (ד') בתמחיר ובריכוז רישומי יצור, בנהלי מכירות ומחסן, וטיפול בכח אדם. ידיעת אנגלית — יתרון.

מעמד בעל הנתונים הנ"ל מתבקש לפנות בהצעה, בכתב יד ובצרוף קורות חיים לת.ד. 1334 תל-אביב. למספר ד/76728.

דרושה חדרנית לגלון

כל. 57231 לפנה"צ.

לבית דפוס דרדשוב מדפיס לכבוד „הבדה" מדפיס ל'8/1 הידלברג

טל. 264658.

מחפשים קבלן

לאחזקת מסבה פועלים בהפעל כל 150 א"מ.

לפנות טל. 965381 או בכתב לת.ד. 168 רמלה.

דרושות פועלות

לזיגוג ולעבודות יד תנאים טובים.

פריני ארצי, ת"א רח' אילת 22

באור-יהודה — למפעל בתכת

דרושים פועלים

לא מקצועיים

„מהאור" רחוב תעשיה.

דרושה גדולה בתל-אביב

לחברה גדולה בתל-אביב

דרושה שרטטת

מתקני חשמל

עם נסיון של שנה אחת לפחות.

לקביעת ראיון נא להתקשר לגברת גרדה טלפון 51977.

אורם תעשיות חשמל בע"מ

אזור התעשיה לוד. טל. 962591

דרושים חשמלאים תעש"תיים

נא לפנות בשעות העבודה — במקום.

דרושים

לחברה רצינית לחלקי חילוף לרכב

נדרשים עובדים יעילים

בעלי נסיון בענף

נא לפנות בכתב עם פרטים לת.ד. 36145 ת"א.

סודיות מובטחת.

דרושים

מפעילים לג.ס.ב. ולמערבל במען נייד

בתנאים טובים

כשעות העבודה 946638, אחרי 949243 (לפנות לאלי)

דרושים

לחברה קבלנית לבנין בתל-אביב

דרושים

1. עוזר למנהל חשבונות ראשי.
2. מזכירה עצמאית — שעות העבודה 8—13, 16—19.

לפנות בכתב-יד ולציין מספר טלפון לת.ד. 1334, תל-אביב, למספר ד/767110.

דרושים

למשרד הנדסי

דרושות פקידה

לאחר שרות צבאי עברית על בוריה, הדפסה טובה אפשרות להשתלם בשרטוט

שרטטת

עברית טובה — נסיון שנתיים לפחות בשטח טכני או שרטוט

טלפון 235574 בשעות 8—16

קופת חולים של ההסתדרות הכללית של העובדים בארץ-ישראל מחוז הנגב

דרושים:

1. מנהל מח' אחזקה

(הנדסאי-מכונאי) לאחזקה מונעת שוטפת של כל המכונות במחוז.

2. חשמלאי מוסמך

המישורים הדרושים:
1. תעודות ואסמכתאות מקצועיות מוכרות.
2. נסיון בעבודת אחזקה של 5 שנים.
3. רשיון נהיגה בוכב.

דרגה מתאמת למישורים. סודיות מובטחת. מזרח מדיה תיכון.

לפנות להנהלת קופת חולים מחוז הנגב, רח' בן-צבי באר-שבע, בימים ב' וה' או בטלפון 74206 בכל יום בשבוע בשעות לפני הצהריים.

נציבות שירות המדינה

מכרז פומבי חוזר

מס' 1258/73

למשרת סגן מהנדס ראשי למכונאות / חשמלאות

במחלקת עבודות ציבוריות תל-אביב

משרד העבודה

בדרגה 5—6 של דירוג מהנדסים.

דרישות המשרה: השכלה אקדמית בהנדסת חשמל (רשום בפנקס המהנדסים האדריכלים) ונסיון של שבע שנים בתכנון ובפיקוח על עבודות חשמל.

● בקשות יש להפנות בצירוף העתקות של השכלה ונסיון לאחת מלשכות של נציבות שירות המדינה בירושלים, תל-אביב, חיפה ובאר-שבע.

הזמן האחרון לקבלת הבקשות עד ה' באייר תשל"ד (2.5.74).

דרושה גנות

לשגת חלוקים ושליחה למושב אלמגור

אפשרות בגורים במקום וכן אפשרות קליטה למשפחה.

להתקשר בשעות הערב טלפון: 067—37343.

התעשיה האוירית לישראל בע"מ

למפעלנו באזור ראשל"צ

דרושים:

* סכנאי חשמל

רצוי בעל רקע תעופתי בחשמל

* סכנאי אלקטרוניקה/אלקטרונאי

בעל נסיון של שנתיים בעבודות יצור ואחזקה של ציוד אלקטרוני.

* מכונאי אחזקה

בוגר בי"ס מקצועי במגמת ממונע/מתכת

* מכונאי מזוג אויר

בוגר בי"ס מקצועי לעבודות אחזקה.

מועמדים מתאימים מתבקשים לפנות אישית או בכתב אל: יחידת התעסוקה, התעשיה האווירית לישראל בע"מ, נמל-תעופה ע"ש בן-גוריון.

דרוש מנהל חשבונות

בעל נסיון

לפנות טלפון: 35277 למר גלבר

דרוש מנהל חשבונות

לחברת רזנים בע"מ

דרוש

מנהל חשבונות

בעל נסיון

לפנות טלפון: 35277 למר גלבר

דרוש מנהל כספים

בעל כישורים כדלקמן:
* נסיון בתעשיה
* הנהלת חשבונות
* הפעלת מחשב
* המזיר תעשייתי
* ידיעת שפה לועזית אחת לפחות (רצוי אנגלית)
* כושר מו"מ עם ספקים, בנקים ומוסדות ממשלתיים.

למעמד המתאים תנאים טובים.

נא לפנות בכתב להדרה — ת.ד. 307 עבור „מנהל כספים".

לתעשיות מזון גדולות במזרח הרחוק

דרושים

1. מנהל לביח"ד לשיכורים

המתמחה במיוחד בעיבוד מוצרי עגבניות.

הכישורים הדרושים:
ידע ונסיון של 5 שנים לפחות בתעשית השימורים (במחלקות ייצור); יכולת אדמיניסטרטיבית, שליטה מלאה בשפה האנגלית.

2. מומחה לגידול עגבניות לתעשיה

הכישורים הדרושים:
נסיון מעשי ממושך בגידול עגבניות בשטחים גדולים.
ידיעת אנגלית הכרחית.

3. אגרונום מומחה

לביצוע מחקרי שדה בירקות ולהגיית הצומח.

הכישורים הדרושים:
נסיון מעשי. ידיעת אנגלית הכרחית.

מועמדים מתאימים מתבקשים לכתב תוב לת.ד. 29246 תל-אביב, מחלקת כח-אדם, ולציין פרטים על השכלה, קורות חיים והמלצות.

תנאים מצוינים.
סודיות מלאה מובטחת.

ל"אגד" דרושים

מתכנתים -

בוגרי קורס חיכנות ב-C.C. ידיעת שפת ASSEMBLER של כתיב ר.ב.מ. 360 הכרחית. רצויה ידיעה בשפת COBOL המועמדים יועסקו בביצוע תפקידים בכדורי קלע ופלס והכניה במסגרת מהנדסים אלה.

נקבניות -

מבוטחות לאחר שירות צבאי.

למועמדות המתאימות מובטחים תנאים טובים.

על המעוניינים לפנות למחלקת המיכון, בית אגד, דרך פ"ת 142, ת"א, בין השעות 08.00—12.00 (חדר 236).

למפעל תעשייתי גדול בצפון הארץ

דרוש מנהל כספים

בעל כישורים כדלקמן:
* נסיון בתעשיה
* הנהלת חשבונות
* הפעלת מחשב
* המזיר תעשייתי
* ידיעת שפה לועזית אחת לפחות (רצוי אנגלית)
* כושר מו"מ עם ספקים, בנקים ומוסדות ממשלתיים.

למעמד המתאים תנאים טובים.

נא לפנות בכתב להדרה — ת.ד. 307 עבור „מנהל כספים".

למפעל מתכת דרושים/ות פקידה בוגרת תיכון

בוגרי בי"ס מקצועי אחרי שרות צבאי

מבלטן

בעל 5 שנות נסיון

טל. 03—34341.

דרוש מנהל חשבונות

לחברת קבלנית לבנין בתל-אביב

דרושים

1. עוזר למנהל חשבונות ראשי.
2. מזכירה עצמאית — שעות העבודה 8—13, 16—19.

לפנות בכתב-יד ולציין מספר טלפון לת.ד. 1334, תל-אביב, למספר ד/767110.

דרוש מנהל חשבונות

עצמאי

המישורים: סוג ד' בהנהלת חשבונות, נסיון של 3 שנים לפחות בעבודה עצמאית, ניהול צוות עובדים.

נא לפנות בכתב בצירוף פרטים אישיים לת.ד. 33157 תל-אביב עבור מס' 821.

סודיות מובטחת

דרוש

מנהל ייצור

בעל ותק

לפחות 5 שנים

מנהל חשבונות עצמאי

מתסנאי בעל ותק לפחות כ-3 שנים.

ת.ד. 4496 חיפה למס' 44534.

ככר לוינסקי בע"מ

דרוש/ה פקיד/ה

לארכיב תכניות

לארגון ארכיב, תיוק בתפוצת תכניות במשרד טכני.

לפרטים נא להתקשר לגברת מרים טל: 31206-7.

דרוש צבעי ריסום

להברת מירמה

כפר גלעדי 10 ת"א לפנות מ'9—8 בבוקר

לחברה לבנין

דרושים

1. מהנדס בנין
2. מנהל/ה חשבונות

בפרטים מלאים קורות חיים, נסיון קודם ושכר מבוקש לכתוב לת.ד. 1334 ה"א למס' ד/76700.

למפעל בתכת ביפו

דרוש פקיד/ה

עם נסיון בהנהלת חשבונות

טלפון 822825, 826451

למפעל העשייתי במפרץ חיפה

דרושים:

מנהל ייצור

בעל ותק

לפחות 5 שנים

מנהל חשבונות עצמאי

מתסנאי בעל ותק לפחות כ-3 שנים.

ת.ד. 4496 חיפה למס' 44534.

דרוש/ה פקיד/ה

לארכיב תכניות

לארגון ארכיב, תיוק בתפוצת תכניות במשרד טכני.

לפרטים נא להתקשר לגברת מרים טל: 31206-7.

דרושים

מפעילים לג.ס.ב. ולמערבל במען נייד

בתנאים טובים

כשעות העבודה 946638, אחרי 949243 (לפנות לאלי)

לבוגי-ספר תיכוניים-מקצועיים של רשת „עמל"

דרושים מהנדסים, הנדסאים ומכנאים

(משרות שלמות וחלקיות)

להוראה ולהדרכה בשנת חלימודים תשל"ה.

איזור הצפון
אלקטרוניקה * מכונות * ממונאות/מכונאי

איזור המרכז
אלקטרוניקה * חשמל * תעופה * מכונות * מכונאות רכב * מיכשור ובקרה

איזור ירושלים
אלקטרוניקה * מכונות.

איזור הדרום
אלקטרוניקה * חשמל * מכונות.

מועמדים מתאימים יפנו בכתב אל רשת „עמל" אגף כח-אדם, ת.ד. 303 תל-אביב, בציון פרטים מלאים.

רשת בתי ספר על-יסודיים „עמל"

דרושים

* מפקח למקצועות ההומניים.

המישורים: תואר שני, חמש שנות נסיון בבתי ספר על-יסודיים, נסיון במינהל חינוכי או מינהל כללי.

* מפקח למקצועות המתכת והרכב.

המישורים: בוגר הסכניון בפקולטה למכונות או בפקולטה לחקלאות — מגמה למכונות חקלאיות. בעל נסיון בהוראה, רצוי בוגר בי"ס מקצועי במגמה רכב.

*

על המועמדים לפנות בכתב יד בצירוף תולדות חייהם אל רשת „עמל" אגף כח אדם, ת.ד. 303 תל-אביב.

למשרד רואי-חשבון

דרושים בוחנים

בשנה הלימודים תשג', או השלישית נסיון קודם בבקורת

לפנות טלפונית 58068, 56046

אירועי יום העצמאות ברחבי הארץ

פיקניקים מגיר

רק מעטים בתושבי קריה שמר־גה השתתפו בפיקניק שנערך ביום־העצמאות במורשת סל, בגלל מצב הרוח הקשה שבו שרויים תושבי הקריה כאן הרצון.

בישובי הגליל ועמק הירדן נחגג יום העצמאות במסיבות צנועות, לחברים, בני הקיבוצים וחבריהם, שהשתתפו במערכות ישראל מאז קום המדינה ולפניה, סיפרו על חוויותיהם בקרבות.

האירוע המרכזי בחגיגות יום ה׳ עצמאות בעמק היה הפיקניק, ה׳ השני ביערות בירה.

יותר מ־2000 איש בילו את החג בחיק הטבע וביקרו בתערוכה ה׳ קבועה במצודת בירה.

פיקניק הכוני נערך אתמול ב׳ עירה כרמיאל. בפיקניק השתתפו תושבים הם משפחות ילדים, הכוחים במרכז הקליטה במקום.

מטיילים מעביר יחסית

בעמק

מטיילים בכפרים יחסית ביקרו ביום החג את אתרי הטיולים ו׳ התיירות בעמק. כמסורת המחוז מערכה את קהל המבקרים ב׳ 10,000 איש בלבד.

תגיגות יום העצמאות בקיבוצי העמק נשאו אופי צנוע. ב׳ תום יום הזכרון נערכו בקיבוצים מסדרים. ארוחות ערב חגיגיות ו׳ הצגות או ערבי קריאה ושירה.

יום העצמאות בטרון

ביום העצמאות התקיים בי׳ תניה הופעת ספורט של הלב׳ דים, הופעת כדורסל של קבוצת „אסף הרלב״ וקבלת פנים על ידי ראש העיריה וחברי הכוצאה. בכיכר העצמאות התקיימו ביום בכיתר לילדים ולנוער ופסטיבל זמר. בפרדס־חנה התקיים פיקניק ב׳ ליל החג. ביום העצמאות התקי׳ מה קבלת פנים לעולים חדשים על ידי אברהם שן ראש המועצה המקומית.

בבית הזקנים של מלבין בשער׳ נגשה התקיים ביום העצמאות פיק׳ ניק.

בהרצליה נערכה עבודה חג ל׳ ד׳ ביומות העצמאות בגן בן־שפר בגרכז העיר, ובה ברך ראש ה׳ עיר י. גבו. לאחר הופעה אמ׳ נים הופעלו זיקוקי דינור.

„חבית הפתוחה״ במרכז אירועי יום העצמאות בת״א

שערי בית עירית תל־אביב נפ׳ תחו ביום העצמאות לפני אל׳ פים כתושבי העיר, אשר באו לאחל חג שמח לראש העיריה ולנבחריה. „הבית הפתוחה״ היה השנה הארוע המרכזי של יום העצמאות בעיר. את הבאים קידמו בכבוד הפר׳ ידה עשרות גנני תזמורה הנוער העירונית ותזמורת מכבי האש. ראש העיריה חברי המועצה קיב׳ לו בברכה לבניין את אנדרי ה׳ עיר ולחצו את ידיהם.

בטל הצמצומים באירועי החג הופעלה ערב יום העצמאות רק תאורה חגיגית.

במנ״ע נוער שנים נערכו בליל החג ערבי תרבות. בבי״נוער תל׳ אביבים יצאו גם לבסיסי צהל״, מהם גם בקשים, כדי להגיש לחיי׳ לים ערבי בידור וחברה.

יום העצמאות בדימונה

יום העצמאות ה׳־26 למדינה כמ׳ עם הלא נהן את ריאיזנה בחצות אשקלון, פרש למספר רב של כסיילים, שהציפו את הפארק ה׳ לאומי עד אפס מקום.

בהרים נאלצה המשטרה לס׳ גור את הכניסה. בתוך הפארק נר׳ או אלפי כשפחות ערוכות פיק׳ ניקים ומכרנות אחרונות, אולם חס׳ רו הפעם כלי נגינה המשמשה פחות שירה.

גם ביערות בית גיברין נתבלאו ההגונים אלפי מטיילים ועורכי פיקניקים.

ארוחי יום העצמאות בבאר־שבע נעתחו בתהלוכת לפידים של כאות חברי תנועות הנוער. הסנה לא נערכו ביומות ביזור בליל החג.

יום העצמאות נפתח באירועי ספורט באצטדיון העירוני בחסות ראש העיריה אליהו נאורי. ב׳ בית־העם נערכה תערוכת אמנים בהשתתפות עשרות אמנים. אחה״צ נערך בבית־העם „בצבע כשרונות״.

המוסך המרכזי של „לנצ׳יה״ מוקם בחולון

המוסך המרכזי של „לנצ׳יה״ בישראל מוקם עתה באחוז התע׳ שיה בחולון, על שטח של 3.000 מ׳ר. המוסך, שיפולה תוך כמח׳ צית השנה, נועד לטפל ברזמנגיות ב־50 מכוניות.

צמוד למוסך המסוכלל, יהיה מחסן חלפים שבו יימצא מלאי גדול של כל החלפים והאביזרים של „לנצ׳יה״, על דגמיה השונים העכשוים בישראל. שלושה מנ׳ נאים בכירים של „לנצ׳יה״ ב׳ אירופה הגיעו לישראל לתקופה של שנה על׳מנת לצמוח בסיפר לים הכוספים של צי מכוניות „לנצ׳יה״ בישראל ובדי להדריך מכונאים ישראליים בעבודות אחז׳ קה, שיטות תפעול ועבודת מוסכי הירות בארץ.

נהרג בתאונה

אברהם שלמן, בן 28, מרחובות, נהרג אתמול בבוקר, בעת שהפ׳ סנית הפרסית שבה נהג, סטתה לפתע לשמאל הכביש והתנגשה במדר תומך צבאי.

תאונה ארעה בכביש בילו׳ גדה בשעה 4 לפנות בוקר. המס׳ טרה פתוחה בחקירה. (ע)

תיירת מגרמניה טבעה בים

תיירת מגרמניה טבעה אתמול בחוף יפה של נתריה. המקרה ארע ב׳ רע כשקבוצת תיירים רחצו ב׳ חוף יפה של העיר. שנפתח ל׳ רוחצה לפני ימים מספר. אחת כהם, מגדלנה סאר׳ בת 63, מ׳ ברבנית, החלה לטבוע. היא נמ׳ שהה מהבים הראבדה לבית־חולים הממשלתי בנהריה, אך שם לא נותר לרופאים אלא לקבוע את מותה.

נמסר, שבעלה נמצא עמה ב׳ ארץ. נעשים עתה כל המידרים להמבורת הגופה לגרמניה. (ע)

שני צעירים יהודיים מוניפה נעצרו בכפר סכנין שבגליל ה׳ מרכזי על רקע סכסוך בקשר ל׳ בעירה. יהודיה המתנדרת בכפר הערבי.

חיים ורנר מקנדה חתן התנ״ך לנוער

חתן התנ״ך הנעלמי לנוי׳ ער היהודי הוא הנער חיים ורנר, בן 14 וחצי, מקנדה. הוא זכה כתואר זה בחידון התנ״ך הנעלמי לנוער יהודי שהתקיים, זו השנה הי׳ו, ב׳ יום העצמאות, באולם הי׳ר אמרון ירושלים בבירה, ל׳ אחר שנכר 33 נקודות מתוך 58 נקודות אפשריות.

שני סגניו הם הנערים הישראל׳ לים: גלעד נוימן ויפראל פלס, שהגיעו ל־52 וחצי נקודות כל אחד.

הזוכים, וכן יתר משתתפי החי׳ דון — 28 במספר, מבאו ב־16 ארצות — קיבלו פרסי ספרים ב׳ידי סגן ראש הממשלה וכר׳ הינוך התורבות י. אלון. הוא ברך את כשתתפי החידון בהגישו, כי ב׳ השבתים הם משמשים מופת חינו׳ מה לכל בני הדור היהודי באשר הם. „הנערים — הם הסגי׳ ה׳ אמתה, אמר אלון.

בחידון נבחר ד׳ר הבנות. בנקר הבדיגה. ד׳ר והסתדרות הציונית העולמית בשולי. ראש ירדיית ירד׳ שלים וקהל הדרכי תנ״ך שמילאו את האולם.

עם פתיחת החידון, ברך ד׳ר חבר השופטים שר הפנים דיר יוסף בורג. את הנבחנים, בחבר הטופטים היו גם מת אליף בד נבון, מגן הרב הראשי לצה״ל ובן ציון לוריא, מהנהלת החברה להקר ה׳ מקרא.

אלוף מסנה יפיתון הדמוי׳ מפקד פיקוד נדב״ם, אשר באחר׳ יותו נערך החידון, נשא דברי בר׳ כה ובירן כי החידון השלמי לנוער בתנ״ך הפך למפעל חינוכי בעל ערך להמסת תודעה התנ״ך בקרב הנוער ולחיזוק הקשרים בין הנו׳ ער היהודי בישראל ובתפוצות. אי״ם הדגיר הבלה את זכר הנופ׳ לים, וכל הנאספים באולם כיבדו את זכרם בקימה לקול תרועת אבל.

ראש עיריית ירושלים מ. קולק, שהיא אף ברכת הבריה לחידון, הבלה את זכרו של דוד בן־גוריון ז״ל, שעמד בראש החברה להקר׳ המקרא בישראל וליוזה את מפעל החידון השלמי לתנ״ך בראשיתו.

אריה דולבין, ד׳ר בפרצל של ההסתדרות הציונית העולמית, אמר כי החידון מסמל את הקשר בין מדינת ישראל לתפוצות. שאינ׳ קשר בן־חלוף אלא נצחי. החידון התנהל בשלמה עלבים, שבסופם נקבעו חוברים. (ע)

מרכז קופת־חולים
רכב למכירה

1. קורטינה אר׳	1970
2. טנדר פורד	1965
3. טנדר פורד	1964
4. טריומף 1300	1970
5. גלבוע (בתאונה)	1970
6. טנדר סוסיתא	1965
7. לארק מנוע שב׳	1965
8. לארק מנוע שב׳	1965
9. מסחרית סגורה פורד (בתאונה)	1969
10. טרנזיט קבינה כפו׳	1969
11. אמבולנס	1968
12. טנדר D־100	1968
13. קורסיר אוט׳	1964
14. טאונוס אוט׳	1968
15. קורטינה סטיישן	1968
16. רביט קטנוע־צינה	1964
17. רביט קטנוע	1964

הרכב יוצג בחניון מרכז קופת חולים רח׳ ארלוזורוב 101 תל־אביב בימים א׳—ה׳, 28.4.74 — 2.5.74 בשעות 8.30 — 12.00.

הצעות בכירוף הסתאה בנקאית בגובה 10% יש להגיש למחלקת הכספים במרכז קופת חולים רח׳ ארלוזורוב 101 תל־אביב עד יום ה׳, 2.5.74 שעה 12.00.

אין התחייבות לקבל כל הצעה.

משטרת ישראל

הממה הארצי / אגף המנהלה
מכרז מס׳ 11/74

1. משטרת ישראל מזמינה בזה

הצעות מחירים
להספקת 2000 אפודות

לשוטר במידות ב, ג ומיוחד. 580 אפודות לשוטרת במידות 48—38.
האפודות תהייבנה בהתאם לפרטי צה״ל: תחיס מספר 6־090־55־400 ר׳ 6/092־55־401 בתוספת שרוך וכפתור מעל כל כתף לחיבור כותפה.
עם ההצעות יש להמציא דגמאות.
את המפרטים אפשר לראות במשרדנו.
מרגד והספקה ירלי 1974.
2. פרטים נוספים אפשר לקבל במשרדנו בין השעות 08.00—12.00 ברח׳ אבן 4 יפו.
3. המועד האחרון להגשת ההצעה הנו בתא׳ ריך 2.5.74 בשעה 12.00.
4. נא לפרט בהצעה את המחיר (כולל המיסים), לכל יחידה בנפרד.
5. המשטרה שומרת לעצמה הזכות לדרוש ערבות למילוי ההזמנה והנאיה.
6. הצעות יש להגיש או לשלוח במעטפה סגורה ולציין על גבה „מכרז 11/74״ לפי הכתב: משטרת ישראל / אגף המנהלה, מזכירות אמ׳ן סיך ב׳ראה ירושלים.
7. אין משטרת ישראל מתחייבה לקבל את ההצעה הנולה ביותר, או כל הצעה שהיא.
8. חובת ביול ההוהה תהל על ההזכה בלבד.
9. בדיקות ההאכה לפרטי הבצעה באחר המסמנים בארץ ע״ח הספק.

ראש מדור הקניות

עצרות יום־הזכרון

3,000 תלמידים בקוייתי׳

שמגמת השתתפו בעצרת זכרון לנפלים במערכות ישראל. ה׳ עצרת נערכה בסיכר המועצה המקומית יכון דיבר א. אלוני ר׳ל המועצה. לאחר־מכן עלו משתתפי העצרת לבית־הקלמין המקומי, התייחדו עם זכרם של 16 חללי המכה הנוחה זרים על קברותיהם.

תושבי צפת חלקו כבוד ביום הזכרון לחללי צה״ל וללוחמים שנפלו במערכות ישראל למען שחרור הצר הארץ, בשתי עצר׳ רות ממלכתיות שנערכו בחלקה הצבאית ובחלקת עולי הגרזים ב׳ בית־הקברות בצפת.

את דבר המסלה הסמית סר׳ חקליטה שלמה רזן באמרו ש׳ מלחמת יום הכיפורים היתה ה׳ אכזרית בלחמות ישראל וחילי אחיל הצרירו בגופם הלחמה ל׳ שמה האויב והחילו לנו נצחון מהיר.

סקס התייחדות נערך בבית־הפס׳ ברזון לזכרם של 9 חללים. תושבי איזור כרם־הנלל. דברים לזכרם הסמית ראש מרצפת מרום־הגליל שמעון קדום.

שר האוצר באזכרה מרגניה א׳

„ההיסטוריה זחורת על עצמה, ולפני שנה חדשים כזב בלמו חיילי צה״ל בגבורה ובגופם את הסורים, ספלנו בעמרה להבקיע ללמת של הארץ, כפי שהבדיר ה׳ דגניות בלמו את הסנקים הסורים בבלחמת השחרור״ — אמר כך האצר פ. סגיר באזכרה מבלי׳ תיה, שנערכה ביום ד׳ בבית־ה׳ קברות בדגניה א׳.

בסקס השתתפו נציגי הישובים בעמק הירדן, תושבי סברית, מס׳ פרות שכולות וכמבר כבוד של חיילי „גולני״. רב בבאי אמר פר׳ קי תהילים. ואב שכול אמר „קדיש״. נציגי מוסדות ממשלה, צה״ל וארגונים, והיתו זרים ל׳ רגלי האנדרטה בבית־העלמין. (ע)

בעצרת זכרון בעפולה

„שכנינו מצפון חייבים לדעת, שמלחמת־הכבה לא תצלה. הוכח׳ נו זאת למצרים, ואם הסורים יראו — יקבלו אף הם הוכחה זו״ — אמר ביום ד׳ לפנה״צ קר׳הפנים דיר יוסף בורג בעצרת אזכרה ממלכתית. שנערכה בבית־הקלמין הצבאי בעפולה, בנוכחות קהל של כ־10,000 איש.

יום הזכרון בחיפה

בוכה הבפרכה הבדינית הצפונית ליראל בסבה הבאה. שתלחה באחגרים הבדתיים ומסקיים ר׳ סבנת הגלישה למערבה צבאית. חובה עליהו להשתחרר מפועקות ובבומות ולשאוף לאחדות מיד׳ בית סבית — אמר ראש עיריית חיפה חיב יוסף אלמוני, בסקס סיום יום הזכרון שנערך בחיפה.

בסקס השתתפו ראשי הדתות, חברי כנסת, רבנים, אדי׳ ציבור, קציני צה״ל ומשטרה, וחצא נע׳ רך בגן הזכרון שבעיר.

זכר מייסדי חיל־האוויר

הוקמה בבית־עבאר

סקס אזכרה למיסד חיל־האוויר נערך ביום ד׳ ביום, הזכרון ל׳ חללי צה״ל. בגלעד שבדיר עמאר. בסקס השתתפו מפקד חיל־האוויר אלוף ברכיהו פלד, פרופ׳ יגאל ידין, הבשפחת, הסטלות, כל מפקדי היחידות כל חיל־ה׳ אוויר והנספחים הזרים. הוא נע׳ רך על־ידי הרב הצבאי החילי׳ סאיל הרב רבינוביץ. נאמרה בן הפילה לזכרם כל הטייסים שנפלו במערכות ישראל.

בעת הסקס הינתו זרים כשעם כפקד חיל־האוויר והבסחים ה׳ זרים. ויחידת פרחי טיס של בתיס לטיסה רבלה את נשקה. הסקס נסתיים בעבור כל הנוכחים על בני הנלדה.

שיחחזיק באזכרה לחיילים בעוספיה

בבית־העלמין הצבאי בכפר שר׳ מפת כעל הר הכרמל נערכו אר׳ כרה וסקס תתיחדות עם בני ה׳ עדה הדרוזית שנפלו בבערכות ישראל. בסקס השתתפו הנמנאים הרחבר של הדעה הדרוזית הסייף אבין מרף, סגן שר התקבלות מיסך ביעבר בשדי המאות דרוזים בכפרי הגליל והכרמל. את הבר׳ סלה יצג שרהחק אבא אבן.

הבנתיב הרחבי הסייף אבין מרף קרא את הפילה אל־שאנתה הצלאת זכרם של הקרבנות. ליד קבריה הנפלים הנכח עמדת זרי פרחים. בשם ממשלת ישראל הגיח את הזר שר־הנוער. הסקס נסתיים בשלושה סמוך־אש.

עצרות זכרון בשרון

בעצרות זכרון שנערכו ביכובי השרון ביום ב׳ בערב וביום ד׳ ליד האנדרטות לזכר הנופלים, השתתפו אלפים מתושבי הישו׳ בים, ותיקים, עולים וכן זרים שבאים.

בכפר־סבא נערכו ביום ג׳ ב׳ ערב שתי עצרות זכרון. בעצרת בקולנוע „הדר״ השתתפו הזרים שבאולם. ותיקים. ואישי ציבור רבים.

באותו זמן נערכה בקולנוע „עמל״ עצרת זכרון בהשתתפות תלמידי תיכון, שבה הקריאו דמו׳ יות החללים, דברים לנוער הש׳ מיע כרדני סורקים.

ביום ד׳ בבוקר נערך מצעד של 1500 בני נוער, הזרים שבולים, אישי ציבור, יחידה משכר־הצבו׳ וחילי היחידה המאמצת לסקס הזכרון, שנערך בגן הלכרון.

ברעננה נערכה עצרת זכרון ב׳ קולנוע „ארזים״, בהשתתפות מאות תושבי המושבה. דברים השמיעו ראש המועצה ב. וולפוביץ. הרב ת׳. פרץ וקצין צה״ל. ביום ד׳ בערב סקס זכרון ליד הגל׳עד של הגליל שבעין קדים.

שר האוצר באזכרה מרגניה א׳

„ההיסטוריה חזרת על עצמה, ולפני שנה חדשים כזב בלמו חיילי צה״ל בגבורה ובגופם את הסורים, ספלנו בעמרה להבקיע ללמת של הארץ, כפי שהבדיר ה׳ דגניות בלמו את הסנקים הסורים בבלחמת השחרור״ — אמר כך האצר פ. סגיר באזכרה מבלי׳ תיה, שנערכה ביום ד׳ בבית־ה׳ קברות בדגניה א׳.

בסקס השתתפו נציגי הישובים בעמק הירדן, תושבי סברית, מס׳ פרות שכולות וכמבר כבוד של חיילי „גולני״. רב בבאי אמר פר׳ קי תהילים. ואב שכול אמר „קדיש״. נציגי מוסדות ממשלה, צה״ל וארגונים, והיתו זרים ל׳ רגלי האנדרטה בבית־העלמין. (ע)

בעצרת זכרון בעפולה

„שכנינו מצפון חייבים לדעת, שמלחמת־הכבה לא תצלה. הוכח׳ נו זאת למצרים, ואם הסורים יראו — יקבלו אף הם הוכחה זו״ — אמר ביום ד׳ לפנה״צ קר׳הפנים דיר יוסף בורג בעצרת אזכרה ממלכתית. שנערכה בבית־הקלמין הצבאי בעפולה, בנוכחות קהל של כ־10,000 איש.

יום הזכרון בחיפה

בוכה הבפרכה הבדינית הצפונית ליראל בסבה הבאה. שתלחה באחגרים הבדתיים ומסקיים ר׳ סבנת הגלישה למערבה צבאית. חובה עליהו להשתחרר מפועקות ובבומות ולשאוף לאחדות מיד׳ בית סבית — אמר ראש עיריית חיפה חיב יוסף אלמוני, בסקס סיום יום הזכרון שנערך בחיפה.

בסקס השתתפו ראשי הדתות, חברי כנסת, רבנים, אדי׳ ציבור, קציני צה״ל ומשטרה, וחצא נע׳ רך בגן הזכרון שבעיר.

זכר מייסדי חיל־האוויר

הוקמה בבית־עבאר

סקס אזכרה למיסד חיל־האוויר נערך ביום ד׳ ביום, הזכרון ל׳ חללי צה״ל. בגלעד שבדיר עמאר. בסקס השתתפו מפקד חיל־האוויר אלוף ברכיהו פלד, פרופ׳ יגאל ידין, הבשפחת, הסטלות, כל מפקדי היחידות כל חיל־ה׳ אוויר והנספחים הזרים. הוא נע׳ רך על־ידי הרב הצבאי החילי׳ סאיל הרב רבינוביץ. נאמרה בן הפילה לזכרם כל הטייסים שנפלו במערכות ישראל.

בעת הסקס הינתו זרים כשעם כפקד חיל־האוויר והבסחים ה׳ זרים. ויחידת פרחי טיס של בתיס לטיסה רבלה את נשקה. הסקס נסתיים בעבור כל הנוכחים על בני הנלדה.

שיחחזיק באזכרה לחיילים בעוספיה

בבית־העלמין הצבאי בכפר שר׳ מפת כעל הר הכרמל נערכו אר׳ כרה וסקס תתיחדות עם בני ה׳ עדה הדרוזית שנפלו בבערכות ישראל. בסקס השתתפו הנמנאים הרחבר של הדעה הדרוזית הסייף אבין מרף, סגן שר התקבלות מיסך ביעבר בשדי המאות דרוזים בכפרי הגליל והכרמל. את הבר׳ סלה יצג שרהחק אבא אבן.

הבנתיב הרחבי הסייף אבין מרף קרא את הפילה אל־שאנתה הצלאת זכרם של הקרבנות. ליד קבריה הנפלים הנכח עמדת זרי פרחים. בשם ממשלת ישראל הגיח את הזר שר־הנוער. הסקס נסתיים בשלושה סמוך־אש.

עצרות זכרון בשרון

בעצרות זכרון שנערכו ביכובי השרון ביום ב׳ בערב וביום ד׳ ליד האנדרטות לזכר הנופלים, השתתפו אלפים מתושבי המושבות. ותיקים, עולים וכן זרים שבאים.

בכפר־סבא נערכו ביום ג׳ ב׳ ערב שתי עצרות זכרון. בעצרת בקולנוע „הדר״ השתתפו הזרים שבאולם. ותיקים. ואישי ציבור רבים.

באותו זמן נערכה בקולנוע „עמל״ עצרת זכרון בהשתתפות תלמידי תיכון, שבה הקריאו דמו׳ יות החללים, דברים לנוער הש׳ מיע כרדני סורקים.

ביום ד׳ בבוקר נערך מצעד של 1500 בני נוער, הזרים שבולים, אישי ציבור, יחידה משכר־הצבו׳ וחילי היחידה המאמצת לסקס הזכרון, שנערך בגן הלכרון.

ברעננה נערכה עצרת זכרון ב׳ קולנוע „ארזים״, בהשתתפות מאות תושבי המושבה. דברים השמיעו ראש המועצה ב. וולפוביץ. הרב ת׳. פרץ וקצין צה״ל. ביום ד׳ בערב סקס זכרון ליד הגל׳עד של הגליל שבעין קדים.

שר האוצר באזכרה מרגניה א׳

„ההיסטוריה חזרת על עצמה, ולפני שנה חדשים כזב בלמו חיילי צה״ל בגבורה ובגופם את הסורים, ספלנו בעמרה להבקיע ללמת של הארץ, כפי שהבדיר ה׳ דגניות בלמו את הסנקים הסורים בבלחמת השחרור״ — אמר כך האצר פ. סגיר באזכרה מבלי׳ תיה, שנערכה ביום ד׳ בבית־ה׳ קברות בדגניה א׳.

בסקס השתתפו נציגי הישובים בעמק הירדן, תושבי סברית, מס׳ פרות שכולות וכמבר כבוד של חיילי „גולני״. רב בבאי אמר פר׳ קי תהילים. ואב שכול אמר „קדיש״. נציגי מוסדות ממשלה, צה״ל וארגונים, והיתו זרים ל׳ רגלי האנדרטה בבית־העלמין. (ע)

בעצרת זכרון בעפולה

„שכנינו מצפון חייבים לדעת, שמלחמת־הכבה לא תצלה. הוכח׳ נו זאת למצרים, ואם הסורים יראו — יקבלו אף הם הוכחה זו״ — אמר ביום ד׳ לפנה״צ קר׳הפנים דיר יוסף בורג בעצרת אזכרה ממלכתית. שנערכה בבית־הקלמין הצבאי בעפולה, בנוכחות קהל של כ־10,000 איש.

יום הזכרון בחיפה

בוכה הבפרכה הבדינית הצפונית ליראל בסבה הבאה. שתלחה באחגרים הבדתיים ומסקיים ר׳ סבנת הגלישה למערבה צבאית. חובה עליהו להשתחרר מפועקות ובבומות ולשאוף לאחדות מיד׳ בית סבית — אמר ראש עיריית חיפה חיב יוסף אלמוני, בסקס סיום יום הזכרון שנערך בחיפה.

בסקס השתתפו ראשי הדתות, חברי כנסת, רבנים, אדי׳ ציבור, קציני צה״ל ומשטרה, וחצא נע׳ רך בגן הזכרון שבעיר.

זכר מייסדי חיל־האוויר

הוקמה בבית־עבאר

סקס אזכרה למיסד חיל־האוויר נערך ביום ד׳ ביום, הזכרון ל׳ חללי צה״ל. בגלעד שבדיר עמאר. בסקס השתתפו מפקד חיל־האוויר אלוף ברכיהו פלד, פרופ׳ יגאל ידין, הבשפחת, הסטלות, כל מפקדי היחידות כל חיל־ה׳ אוויר והנספחים הזרים. הוא נע׳ רך על־ידי הרב הצבאי החילי׳ סאיל הרב רבינוביץ. נאמרה בן הפילה לזכרם כל הטייסים שנפלו במערכות ישראל.

בעת הסקס הינתו זרים כשעם כפקד חיל־האוויר והבסחים ה׳ זרים. ויחידת פרחי טיס של בתיס לטיסה רבלה את נשקה. הסקס נסתיים בעבור כל הנוכחים על בני הנלדה.

שיחחזיק באזכרה לחיילים בעוספיה

בבית־העלמין הצבאי בכפר שר׳ מפת כעל הר הכרמל נערכו אר׳ כרה וסקס תתיחדות עם בני ה׳ עדה הדרוזית שנפלו בבערכות ישראל. בסקס השתתפו הנמנאים הרחבר של הדעה הדרוזית הסייף אבין מרף, סגן שר התקבלות מיסך ביעבר בשדי המאות דרוזים בכפרי הגליל והכרמל. את הבר׳ סלה יצג שרהחק אבא אבן.

הבנתיב הרחבי הסייף אבין מרף קרא את הפילה אל־שאנתה הצלאת זכרם של הקרבנות. ליד קבריה הנפלים הנכח עמדת זרי פרחים. בשם ממשלת ישראל הגיח את הזר שר־הנוער. הסקס נסתיים בשלושה סמוך־אש.

עצרות זכרון בשרון

בעצרות זכרון שנערכו ביכובי השרון ביום ב׳ בערב וביום ד׳ ליד האנדרטות לזכר הנופלים, השתתפו אלפים מתושבי המושבות. ותיקים, עולים וכן זרים שבאים.

בכפר־סבא נערכו ביום ג׳ ב׳ ערב שתי עצרות זכרון. בעצרת בקולנוע „הדר״ השתתפו הזרים שבאולם. ותיקים. ואישי ציבור רבים.

באותו זמן נערכה בקולנוע „עמל״ עצרת זכרון בהשתתפות תלמידי תיכון, שבה הקריאו דמו׳ יות החללים, דברים לנוער הש׳ מיע כרדני סורקים.

ביום ד׳ בבוקר נערך מצעד של 1500 בני נוער, הזרים שבולים, אישי ציבור, יחידה משכר־הצבו׳ וחילי היחידה המאמצת לסקס הזכרון, שנערך בגן הלכרון.

ברעננה נערכה עצרת זכרון ב׳ קולנוע „ארזים״, בהשתתפות מאות תושבי המושבה. דברים השמיעו ראש המועצה ב. וולפוביץ. הרב ת׳. פרץ וקצין צה״ל. ביום ד׳ בערב סקס זכרון ליד הגל׳עד של הגליל שבעין קדים.

בנחלת יצחק

12,000 גימודי ישראל שכל ה׳ דור זחה במערכות המדינה. שהן מלחמת הקוממיות אשר פרס תמה — אמר שר החלנות דיר י. רשאל בסקס אזכרה לחללי צה״ל, שהיה בבית הפלמין בנחלת יצחק.

ליד קיר הזכרון ובמנו משורות רבות של זרים על ידי נציגי ה׳ ממשלה, הסוכנות והעמדת, צה״ל, כוחות הבטחון, ארגוני הלוחמים והמתנדבות, ארגוני תנכים, חמש׳ ברה. הפיריות ובתי הספר.

השר ח. גבהי

בעצרת זכרון ברחובות

„עלינו לזחות בעם הנתון בס׳ כנה כתמדה״, אמר ביום ד׳ לפני הזרים שר הקלאות ח. גבהי בסקס אזכרה לנופלים, כנגרן ב׳ חלקה הצבאית של בית הפלמין ברחובות.

השר ציין, כי הפרדת הכחות בדרום היא זיק תקווה להמשך מרים לקראה שלום עם שכנינו. אולם עלינו לזכור בכל עת, כי אל לנו להיתפס לשאננות ולות האויב אורב בכל פינה.

בכפר ורבורג ונגבה

סקס אזכרה לחללי מלחמות יש׳ ראל התקיים ביום ד׳ בבית הקב׳ רות הצבאי בכפר ורבורג שבדרום. בשם צה״ל הופיע קצין בדרגת אלוף שהביא את דבר הממ׳ שר המשפטים, חיים צדוק, ש׳ צרך להופיע בסקס, לא יכול׳ לעבוד. השתתפו משלחות של עצות האחריות באר מוכיה, ש׳ לכיס ותוף אשקלון. אם הנ׳ רבקה גובר, שסולת את שו׳ ינת בסלחמת השחרור, הנ׳ ערים בשם המקומות.

קבוצת נדבים, מישרי חי׳ פקדה את האנדרטה בחלקת הכו׳ כבוד, שהוקמה לזכר לחמי׳ חמת השחרור, שפרצו את ה׳ בדרך לגבר.

יום הזכרון בגבע

באר שבע נפתח יום ה׳ בסקס ליד אנדרטה חמיבת במבואותיה הזרחדים של. במקום הדליק בר זכרון בנשמת הורים שכולים ראש העיר׳ חברי מרעבתה, נציגי צה״ל, ב׳ מ׳ של מחת הזרדים, נצגי׳ לים ומוסדות ומפדי עובדים להות מבתי הספר ומוסדות ה׳ שבעיר הביעו זרי פרחים. ל׳ אנדרטה הצבו משפחות בדנ׳ים, הזרים שכולים ומ׳ לחמים.

בסקס שנערך בחלקה ה׳ הקבורה. אמרו דברים אלוף ה׳ הזרים אברהם אדן ודב צב׳ מקום נכח. גם שר התקשו׳ אזן.

אלים שהביא את דבר הממ׳ שר המשפטים, חיים צדוק, ש׳ צרך להופיע בסקס, לא יכול׳ לעבוד. השתתפו משלחות של עצות האחריות באר מוכיה, ש׳ לכיס ותוף אשקלון. אם הנ׳ רבקה גובר, שסולת את שו׳ ינת בסלחמת השחרור, הנ׳ ערים בשם המקומות.

קבוצת נדבים, מישרי חי׳ פקדה את האנדרטה בחלקת הכו׳ כבוד, שהוקמה לזכר לחמי׳ חמת השחרור, שפרצו את ה׳ בדרך לגבר.

יום הזכרון בגבע

באר שבע נפתח יום ה׳ בסקס ליד אנדרטה חמיבת במבואותיה הזרחדים של. במקום הדליק בר זכרון בנשמת הורים שכולים ראש העיר׳ חברי מרעבתה, נציגי צה״ל, ב׳ מ׳ של מחת הזרדים, נצגי׳ לים ומוסדות ומפדי עובדים להות מבתי הספר ומוסדות ה׳ שבעיר הביעו זרי פרחים. ל׳ אנדרטה הצבו משפחות בדנ׳ים, הזרים שכולים ומ׳ לחמים.

בסקס שנערך בחלקה ה׳ הקבורה. אמרו דברים אלוף ה׳ הזרים אברהם אדן ודב צב׳ מקום נכח. גם שר התקשו׳ אזן.

הסתדרות הציונית העולמית
משפחת הדסה בישראל ובארה״ב
אבלה על הנופלים

במלחמת יום הכיפורים
ומשתתפת ביגון המשפחות
אשר שיכלו את יקיריהן

יורם אולשן ז״ל
— בנם של יצחק וסימי אולשן

יגאל בראשי ז״ל
— אחיהם של חנה ויהודה בראשי

משה גנדהופר ז״ל
— בנם של יהודה וזלדה גנדהופר

ישעיהו הולץ ז״ל
— בנם של שלמה ופסיה הולץ

יונתן הימן ז״ל
— בנם של צמח וחנה הימן

ישראל וייס ז״ל
— בנם של יהודה ואסתר וייס

בן־ציון צדיק ז״ל
— בנם של שמעון וטובה צדיק

ישראל ריינהרץ ז״ל
— בנם של שלמה ולאה ריינהרץ

למשפחת מזרחי

על מות

יצחק (כושי)

אבלים חברי
גרעין גזית
וכל בית אי׳

במלאת שלושים למותו ללא־עת של
בעלי, בנו וחברנו היקר

אריה קס ז״ל

נעלה לקברו ביום א׳, ד׳ אייר תשל״ד (28.4.74) בשעה 16.00 בבית העלמין בנס־ציונה.

נפגשים בבית הנוערים, רח׳ בנגלסון 53, נס־ציונה בשעה 15.45.

המשפחה ונורית
וקיבוץ אפיק — רמת־הגולן

אזכרה ובלוי מצבה ליקירנו

בנו ארליכגרכט ז״ל

מלונק

תיערך ביום ראשון, ד׳ באייר תשל״ד, 28.4.74, בשעה 4 אחה״צ, בבית העלמין בחולון.

נפגשים ע״י השער החדש.

המשפחה האבלה

במלאות חמש שנים לפטירת יקירנו

יעקב פרי ז״ל

תתקיים אזכרה

ביום ראשון, ד׳ אייר תשל״ד 28.4.74 בשעה 3 אחה״צ. נפגשים ליד השער הראשי של בית העלמין הישן, חוף הכרמל, חיפה.

המשפחה

אזכרה

לבת־שבע קמנצקי ז״ל

תתקיים ביום צ׳ ד׳ אייר 28.4.74 בשעה 3 אחה״צ בקרית שאול. נפגשים ע״י השער.

המשפחה

לזכרנו **לילי וצבי בנגר**
השתתפותנו בצערכם בטוחה

האבא ז״ל

ועד כפר סירקין והחברים

בכאב עמוק אנו מודיעים על
פטירת ראש משפחתנו אבינו וסבנו

ליפא טננבוים

בר׳ אברהם משה ז״ל, מקורבן

הלויה תצא היום, יום שני ד׳ אייר תשל״ד, (26.4.74) בשעה 1 בצהריים מבית החלרות העירוני, רח׳ דפנה 5 ת״א, לבית העלמין בקרית שאול.
אוטובוס יצמוד לרכות המלורים.

הבנים: משה ועיסה אדיזו
דוד אדיזו

הבנות: מינה ובצלאל רין
רבקה ומרדכי קיקיון
מזמה ויעקב וינשטין

הנכדים: שרה ופרד ביקון
שרה ויצחק פולצ׳ק
מיכל וראובן סגן — כהן
מיכה ושמואל מרשמיין
יעל, אורלית, פזית, עדת
הילדיה
גן,
וכל בני המשפחה
בארץ ובחו״ל

לשמואל לודיה ונורית סתוי

המומים הואבים עמכם ביגונכם על

יגאל ה״יד

כי נלקח בעבנו בטערת קרב.

מבקר הסוכנות היהודית
ההסתדרות הציונית העולמית
ועובדי משרדו

קבוץ חצרים

ד. נ. חלוצה

מספרי הטלפון שלנו יו

24 שעות · 24 שעות · 24 שעות

מבחר

וריזיה

שישי
15.0 — „מטפחת פרט-
— „מלך הכדורים.
15.2 — „לקראת שבת״.
21.1 — „כרם קולנוע״
בציר הכולל קרדוניה של
בצילה כבשל אכזבה מה-
להקדיש את חייה לטיפול
ב. עם ביין לימון, צילום
ובאון בלונדל.
23.0 — „צלילי לילה״
בעידוד מרגנבמדבי מס. 4
הן מבאסטיאן באך, בביצוע
רת הפילהרמונית פורטה. מי
בצה: להיין מאלר.

שבת
10.0 — „בדור לילדים״.
10.3 — „האריות הם
ים״ — כרם מלישי בסדרה
לושה סרטים על הנסיכונות
בורמא והסתלמוס של
לסרבים הטבעית באפ-

11.2 — „כרם קולנוע״
גבוס וקוסטלו פגשים את
ר״ל. הלסן הרבה סתרי
ל בר מסתן עם שודדי
חבים. בלילה לחסן מגלם
זקיד ד״ר הדשודים.

קולנוע

תל־אביב

* „רבי יעקב״ (אודיון) — קומדיה מצוחצחת עם יואב דחי פינה. הפעם על נוכא הנדנדה, ערגים, גאנגסטרים, סנובים, מורגנים וכיוצ׳. כמו כל קומדיה עם הרפתקנים — בכעסנה ובלתי מתלוצצת. אבל הכנס הקומאנדה עדוגה אלינה. רק גם לכה רבנים כל הבנה אמיתית הנוגעת את ובכל של הנוסע לכנו.

* „מיאה עד הנוקמה״ (רון) — ראוי הנבכות (הטיבות) בהיגול. סרטמתח מלוטש וסרתל, שאין בו פוטק פוליטי ריצלה אותי בלעבה נבחה יתר.

* „איה נעלם הינאל ואקס?״ (גורדון) — סרט ישראלי רציני בכל מבנן כלם. גם אם לא כמיא יכולתו (הפכר זקוק מיד לפרד סרט?). אמון הון המוצר באמצ׳ים מבודדים וכופבנים את הר׳ ליבר הטלילה בחברה הישראלית ובבית הינכ את הנוסטאלגיה לי ..נעדים אבודים. סרט שיש לו אוכן, אפילו מעמיס!

* „רבי יעקב״ (עכבה) — ראה אודיון. יהודים.

* „איה בן עזרה״ (אדה) — כאמרה שקבנה הבתרתי מרכת, על הדים בסיציליה והר מרוצר בהר הבתרבות כלנו. הבתנים הם קצת בנבראים מדי. והבתקפה לבת מסוכנת, אך זחו סרט „סנגלולי״ הישב. מבנ הדיי לצמם ערשות הבריטה. סרט מהיא עמיה. בהמצלות ביותר.

* „ישוע הנוצרי״ (אלאבנו) — ראה „אודיון״ דם.

* „ואלהר ואנד״ (הבלה) — קומדיה אבסרדית־מצחנת על אחר בה בן גבר לבן יכולה בה עם. על אהבה חיים וקומבינה בטולם של דבאון ורבנה. כרם מקורי ומסי מטוהר, לצרים פוטרי ויפה כאחד כים בי מנגון ומעם.

* „הבאו שיר הדרלבין״ (פעבה 1) — סרט מדרמדמיוני המפ״מי לבמון בבריבה סרטי־הנרה של הרבריר, אך הנוק בהם. יחד עם זאת, יש כאן הרבה מאוד רגש אמרבי הם. אמרבאבה בתמנה, מלמדת בנמולה, הרבר מבר לבחר בבבה.

* „ראן נעלם הינאל ואקס?״ (גורדון) — סרט ישראלי רציני בכל מבנן כלם. גם אם לא כמיא יכולתו (הפכר זקוק מיד לפרד סרט?). אמון הון המוצר באמצ׳ים מבודדים וכופבנים את הר׳ ליבר הטלילה בחברה הישראלית ובבית הינכ את הנוסטאלגיה לי ..נעדים אבודים. סרט שיש לו אוכן, אפילו מעמיס!

* „חלק עם הרוחי״ (כבבר) — סרט נבחר. האפיזודה של הר׳ ליבר כ־בר־חרודת לחלוטין הרוחים. מפוחנת. יפה. גרוטסקי בים. מלהראבה מיוחנת. נוכנים — כל מה שהרבה. אולם גם סרט הינכ, כמבנן — להמנים. הבאה לצמם לאחרים — תמר־שהבבה קרר־ערך.

* „אודות הכרך״ (לטוב) — נוכנו הקיבי הראבה (הבבול מ־הבבר ו) של ראפיה. יצירת־נבחה הבירה. הבאהנת אה הבנב ביד הר בכל מה בעבה בחיים. האמר־תיאבה של הנהר. התנבמת של הר׳ חברה הבחבה. הבבחבה האישית — ראפיה. נרמה. לעולם עוד לא הגיע לסיבא כעין זה.

בולים

ד״ר אריה לינדנבאום

ד יהדבורג באוסטריה חגי
מנה מלאות 750 שנה לחי־
דאר אוסטריה הנפיק בול
הבראה את סמל־הגיר כ־
ו ראש יהודי בצל
כל זה כבר הופיע בעבר
ות שהוטבעו בדואר יהדי

ת הנמצין שיש בבול זה לי

יהאיקה. נביא כאן פר־
דוקים על הישוב ומקור
יבי שקיבלנו מדואר אוס־

שנה לפני הספירה כבר
ים ישוב בסהרי בפותה ב־
האלפים הבנוגים. במאה
אפירה הנסמכ כעל לבקי־
והבבר הסבוך לה ארכון
ת אפשטיין. שלרגליה נמצא
הקופה ישוב יהו־
פסק באסקפת המצרכים ו־
דיש לסביבה. דיקא ישוב
זה. שכיום רק השם שנתר
ויהן לחקירה. נהן את שכו
ן הדזבסה — יהדבורג.
ים של הדוכסות בגו „סי־
מבוצר סביב הארמון עוד
1122. מכאן הצך המקום לי־
אבירים. הכסהר הדיבדי
במסורות עוד בשנת 1103
1140 יהיה הארור. בזכות
ם. כבר מסחרי כפרדסם
קים בבתקים. תאיזה הלך
ח התפשט ואהו. כמובן.
הדבדי.
ן מסעות־הצלב גדלה חבלי

בוהה של יהדבורג כמרכז מסחר־
רי. שכן הוהה מבוחה של פרשת־
דרכים לחנוצה שהיתה אף היא עיר
מסחר מפרסמת. במאה ה־14 היתה
יהדבורג הדיה הגרמנית הראשו־
נה שהבנה מבבשות־חבר שעיכ־
מו את המסחר בעיקר עם ערי
אירלנד. לתושבי יהדבורג הוי
מניות בחרמה מסרתיכה והבב.
עם המהבר פרחה גם האמנות ר־
בד הוים מצוי במקום כבדל גבוה
— זכר לעצמאות המוניציפאלית
של יהדבורג.

כאשר עבר חסחר מן הים הי־
תיכון לאוקיינוס האטלנטי, בעקי־
בות גילוי אמריקה החל הרה של
יהדבורג לשקוע. התפתחו איזורים
בדרום גרמניה ובלו את תבילת
יהדבורג.

מתחילה המאה ה־17 ביקשה
יהדבורג בסיסים שונים לאסטר־
טבה צבאית של האטלקים ו־
הנרבנים. בימי מלחמות נפוליון
ישבו בה צבאות צרעת ובימי כל־
חמה העולם השניה (1945) נכבשה
בידי כוחות בריטיים.

מאז תחילת המאה ה־20 נבנו
ביהדבורג בתי־חרושת לטלה ר־
עד הים הזו איזור כלכלי מפותח
שעזר ועשה רבות למודרניזציה
של המקום.

הדואר האוסטרי לא מוכיר כמה
פרטים חשובים לגבי יהדבורג.
כגון הנבה ביהדי יהדבורג בליל
חג המולד ב־1312 (ב־1325 נתי־
הדש קיבוץ היהודי ביהדבורג
עליו הנן החוכם אלברטס הי).

יצריין, כי במאה ה־15 ישבו
ביהדבורג 23 סוחרים יהודים
גדולים, כמל אחד מהם היה בעל
רכוש יותר מ־100 אלף זהובים:
ב־1496 נרשו יהודי יהדבורג יחד
עם יהודי שטאיירמרק מן המדינה
ורק במאה ה־19 שוב התישבו
כפם יהודים ביהדבורג. אולם הי־
יכוב היהודי הלך ונמלם מן הציר.
אם כי בשנות ה־30 של המאה
ה־20 חיו שם עוד בית־כנסת ו־
בית־קברות יהודי.

אחרי מלחמת העולם השניה
שימשה העיר מקום רינה של
יהודים מצולי־השואה ברדמם לי־
איטליה ולעיתם לארץ־ישראל.

הג 750 שנה של יהדבורג כתי
יחס לשנה 1224, כאשר ראר־
פולד השישי, הכבס אוסטריה, הי־
עניק לעיר (ליהודים) עצמאות
מוניציפאלית.

המשמר המלכותי

באל הבריטי נורבני הנפיצ הי־
חודש 13 בולים בכרכה מן הי־
מיין כסבכלם חילי המעבר ה־
מלכותי. 13 חילים מן המעבר
המלכותי מופיעים בבולים בתלי־
מוכתם הסכמנית במאות ה־18
וה־19.

בול מיוחד לארנולד שינברג

הקונפדרציה ויהודי האוסטרי
(המיר את הנו) ארנולד שינברג,
יוסיע השנה בבול־דואר מיוחד
של אוסטריה. הבול, המוראר את
דיוקנו של הקומפוזיטור, יוציא
בספטמבר הבבא, במחיר נקבע של
2.5 שילינג אוסטריים.

הצילה להנפקת הבול האוסטרי
היא 100 שנה לולדתו של שב־
ברג. המאורע יצויין גם בישראל,
אולם לא בבול־דואר מיוחד.

דבק חדש לבולי ישראל

בדואר ישראל הכנס לשימוש
ביי־דבק חדש להדפסת בולים.
עוד בהדפסת גליונות הזכרון של
תפוחכת „ירושלים 73״ השתמש
בהדפסה הנוכסת כל גליונות הי־
סמון ביי דבק כזה (בלתי מכ־
ריק). למפשה לא מרגישים כלל
ביי־ר אם אמנם הוא פרה בדבק.
הייר עצמו עבה מן הרגיל. נראה,
שדבק הכאה מיוח על הדבק הי־
מבריק מהיה רגיש ביותר לי־
לחות וגרם נזקים לבולים שבקלות
נדבקו זה אל זה.

השמוע מפיעו שני בולים חדי־
שים: בול־הזכרון לחללי צה״ל
ובול יובל הסרפים הפברים. שני
הבולים ההפסר על הנייר הדש
בדבק כאן.

נגנו פלקט בול־הזכרון

בול־הזכרון מוציא השמע, ב־
יום ב׳, הה צילך לחוה בולה
בפלקט מיוחד המבוסס על בילך
הבול. ברבע האחרון הוחלט לבי־
ניב את הפלקט, הבתאר גב חיילי
כיבוש פלנה, רוכה וכלים, הציוה
פרי מבחולה של בשה פרנ׳ כוכל־
אבנ. נתקבל לבול־הזכרון לחלי־
לי בחיל כפי שמופיע כל שנה
ערב יום הנבאות. ציורו של
מבה פרנ׳ נוצר לחבכיר ולסמל
את מלחמת יום כפור ובכל הרגשי
מלת לבראה הבולם לא לחשמבים
בפלקט, אך כי הדשם הוה מובן
מזכן.

סידרה שלישית באיסוטקי

אחר האים בסדרבה אייר־קוק,
הוא הואי איסוטקי. הבוציא בי
אחרבה בולים בנפרה, אם כי לא
בארה עצמה. הואר אייר־קוק, ה־
נעזר בהואר נדרלילה, שוב עתה
לאיסוטקי בהמבה בולי הואי בעל
הנצמאות הסוסמאלית (1). עד כה
הופיעו באיסוטקי שלוש סידרות:
חג המולד 1973, סידרה כן הבאין
וסידרה נלאים.

750 שנה ליודנבורג

נצחון ראשון לפטרוסיאן

שחמט

ערכה אליהו שחף

ן הנולם לשבנר, מיבר
ראן, שנגל שני הבסדים
ת הדרקרב עם ויקטור
רבר. הראשש בבמחק הי
ר, ובהבצה מסכבמת של
פחדיבוי מבולה רשם לד
נצחון ראשון התוצאה אחר
מי הרביבי: 1—2 לטבבת
מי עם תיקו אחד.
בגרד הבוזה קרסבב את
מה כשבבה את כסבקי בקי
שליבי. הקרב הרביבי הר
ר בסרבבו בתיקו.

אודסה

פתיחה רמי

ומיאן — קרבסקי

הקרב הרביבי

1. מד4 מה5 2. נג3+ כב7 3.
נב3+ כא6 4. מג5 מא5 5. מג5
מא4 6. מג4 מא3 7. מב3 מא2 8.
מב1 ! מד1 9. מה3. ובבר בבסב הי
בא יכל הלבן להבטח את הבלגל
(או להתקבב במלך) עם תיקו. (מן
הראוי אולי לציין כי את דרך
ההבלה הראה גורבנבידה כמיד עם
מיים הקרב...)

א. וירצבורג, ו. שינקמן

פרס 1 הח. לזכר דאבמאר 1918

ד4+ מס ב׳3 כמעים

פתרונות

לבמבן. 1. מב4! דד 2. נחו!
א) 2. — דד 3. מב3 דד 4. מב5
דד 5. מד1 דד 6. מב5 דומה+
7. מד3 דד 8. מב1 (דה) דד+
9. מד1: ב) 2. — דד 3. נחו
דד 4. מב3 דד 5. מד3 דד 6.
מב5 (דה) דד+ 7. מד3, עם נמפר
חדדי בסיום.

אוחבו: טוב. 1. נב1 דד 2.
דד3! דב 3. מב4 בד 4. מב3
דב 5. דב3 בב 6. דבב×.

ביל ק. 1. מד3 נב1 2. נב1+
מא3 3. מה3! (3. נב3? נב1 4.
נב3: מא4 5. נב3 נב1 6. נב3
נב1 ! הד 9. מה3. ובבר בבסב הי
בא יכל הלבן להבטח את הבלגל
(או להתקבב במלך) עם תיקו. (מן
הראוי אולי לציין כי את דרך
ההבלה הראה גורבנבידה כמיד עם
מיים הקרב...)

א. וירצבורג, ו. שינקמן

פרס 1 הח. לזכר דאבמאר 1918

ד4+ מס ב׳3 כמעים

פתרונות

לבמבן. 1. מב4! דד 2. נחו!
א) 2. — דד 3. מב3 דד 4. מב5
דד 5. מד1 דד 6. מב5 דומה+
7. מד3 דד 8. מב1 (דה) דד+
9. מד1: ב) 2. — דד 3. נחו
דד 4. מב3 דד 5. מד3 דד 6.
מב5 (דה) דד+ 7. מד3, עם נמפר
חדדי בסיום.

אוחבו: טוב. 1. נב1 דד 2.
דד3! דב 3. מב4 בד 4. מב3
דב 5. דב3 בב 6. דבב×.

ביל ק. 1. מד3 נב1 2. נב1+
מא3 3. מה3! (3. נב3? נב1 4.
נב3: מא4 5. נב3 נב1 6. נב3
נב1 ! הד 9. מה3. ובבר בבסב הי
בא יכל הלבן להבטח את הבלגל
(או להתקבב במלך) עם תיקו. (מן
הראוי אולי לציין כי את דרך
ההבלה הראה גורבנבידה כמיד עם
מיים הקרב...)

נתניה 1974

ההחרות הבין־לאומית. בבסגרת
פסטיבל שחקיים ה־16, תיפתח
בהתנה ב־3 בבאי. הארחים ב־
אישרו את בואם הם גיצקו (רד
נגיה), אנגרד (גרוזנבה), בקשאב
(קבדה), גאראבה (פיליפינים),
דיקר (ארה״ב). למחרת החוצו
שמה הבר הנבהרת האולימפית.
וכן האמנים הבכירים עמיקם בלשן
ולאון לדרמן. בבמלאי מקום נקי
בשר קלחדר, פרץ ונלפר.

אליפות. „הפועל״ יפתחה ב־9
בבאי. בדרגה א׳ — שחקנים ב־
דרגת־אבן עד מדמעד לאבן (2050
נקודות); בדרגה ב׳ — מופבדים
לאבן (בלבי מדרגה 2049) עד
דרגה שניה; בחתרת דרגה ב׳ —
שחקנים בעלי דרגה עליונה עד
תמרגית.

כל המחרויות יערכו בחלון „לד
קרטיי״ יחמשבו עד 19 בבאי.

„שחמט״ מס. 4. הפיצ בלון
אמריל של „שחמט״ וכן קרבות
אליפות הארץ והחרויות המעמדים
וכל המחרויות הרגילים.

אליעה ישראל לקבבות נוער.
בחחרויות הנרגבבר שיבבלכו ב־
10 בבאי יבבבו לבחבות אלה (הר
קבבה הראבנה הבא הבאראה):

7. מ0 מ0 8. מ3 נב3 9. מ3 נב3
נב3 10. נב3 מב3 11. נד3 מ2
12. מב3 מה3 13. מה3 מה3
14. נד3 מה3 15. מ1 הה3 16.
מה3 מה3 17. הה3 מ3 18. מ4
נד3 19. מד3 נב3 20. מה3 מ3 21.
נד3 הה3 22. נד3 מה3 23. מ3 מ3
24. נב3 נד3 25. מד3 מ3 26.
מה3 מ3 27. מ4 מב3 28. נב3
מד3 29. נד3 נב3 30. מה3
מה3+ 31. מה3 בד3 32. מ3
בא3 33. נה3 מה3 34. נד3 מה3
35. נ:מ3 מ3 36. מה3+ מה3 37.
מה3 מה3 38. נה3 מה3 39. נב3
מ3 40. נב3 מה3 41. נד3. תיקו.

נתניה 1974

ההחרות הבין־לאומית. בבסגרת
פסטיבל שחקיים ה־16, תיפתח
בהתנה ב־3 בבאי. הארחים ב־
אישרו את בואם הם גיצקו (רד
נגיה), אנגרד (גרוזנבה), בקשאב
(קבדה), גאראבה (פיליפינים),
דיקר (ארה״ב). למחרת החוצו
שמה הבר הנבהרת האולימפית.
וכן האמנים הבכירים עמיקם בלשן
ולאון לדרמן. בבמלאי מקום נקי
בשר קלחדר, פרץ ונלפר.

אליפות. „הפועל״ יפתחה ב־9
בבאי. בדרגה א׳ — שחקנים ב־
דרגת־אבן עד מדמעד לאבן (2050
נקודות); בדרגה ב׳ — מופבדים
לאבן (בלבי מדרגה 2049) עד
דרגה שניה; בחתרת דרגה ב׳ —
שחקנים בעלי דרגה עליונה עד
תמרגית.

כל המחרויות יערכו בחלון „לד
קרטיי״ יחמשבו עד 19 בבאי.

„שחמט״ מס. 4. הפיצ בלון
אמריל של „שחמט״ וכן קרבות
אליפות הארץ והחרויות המעמדים
וכל המחרויות הרגילים.

אליעה ישראל לקבבות נוער.
בחחרויות הנרגבבר שיבבלכו ב־
10 בבאי יבבבו לבחבות אלה (הר
קבבה הראבנה הבא הבאראה):

לוגנסק, 1955 מבן הלבן

פתרון

לבמבן. 1. מב4! דד 2. נחו!
א) 2. — דד 3. מב3 דד 4. מב5
דד 5. מד1 דד 6. מב5 דומה+
7. מד3 דד 8. מב1 (דה) דד+
9. מד1: ב) 2. — דד 3. נחו
דד 4. מב3 דד 5. מד3 דד 6.
מב5 (דה) דד+ 7. מד3, עם נמפר
חדדי בסיום.

אוחבו: טוב. 1. נב1 דד 2.
דד3! דב 3. מב4 בד 4. מב3
דב 5. דב3 בב 6. דבב×.

ביל ק. 1. מד3 נב1 2. נב1+
מא3 3. מה3! (3. נב3? נב1 4.
נב3: מא4 5. נב3 נב1 6. נב3
נב1 ! הד 9. מה3. ובבר בבסב הי
בא יכל הלבן להבטח את הבלגל
(או להתקבב במלך) עם תיקו. (מן
הראוי אולי לציין כי את דרך
ההבלה הראה גורבנבידה כמיד עם
מיים הקרב...)

הסינמטק הישראלי

בית ענר תעודות, רח׳ פינסבדיא 4

שבוע המוקדש לקלוד שברול

בתיתוף עם המכון הצרפתי תל־אביב

27.4 ב־18.30: הדודים
(עם ראן קלוד בריאלי, דאוד בלין)*
ב־21.00: שתחיה האמת
(עם כרטל דיסטואה, ראן יאן)*
29.4 ב־18.30: גרס׳ הרעה
(ראן קלוד בריאלי, פיליפ דה ברוקה)*
ב־21.00: הסיכוב הכפרי
(ראן פול בלמנדו, מרלן דומונטן)*
1.5 ב־16.30: דיל פיקדר
(ראן אל בלמנדו, בית פארנ) — (הרגום לצבריית)
ב־18.30: הקיר
(ראן פיר קאסל, סאנ אדריאנ) — (הרגום לצבריית)
ב־21.00: הקצב (מסנן אדריאנ, ראן יאן)*
2.5 ב־18.30: במעגל השליים
(אלרנון וולק, כרלן דוגר) — (הרגום לצבריית)
ב־21.00: האשה הצבעונית
(מסנן אדריאנ, בארים דונה) *
3.5 ב־14.30: חנשים הצבעונית.
(מסנן אדריאנ, בארים לאפה) — (הרגום לצבריית)
(יוקרן בבודיאנ ת״א)

* זכור צרפתית, הרגום לאנגלית.

מבבי דמת־גן מארחת:

אשפי הרלם

נגד

כוכבי ניו־יורק

לתושבי תל־אביב

לפי דרישת הקהל הופעה נוספת

ת״א „היכל הספורט״, יום ג׳, 30-4-74

בשעה 8-00 בערב.

משחק מוקדם, נבחרת הנוער של ישראל נגד נבחרת בתי הספר של ת״א.

תחילת המשחקים בשעה 8-00.

כרטיסים להשיג ב„רוקוקו״ וביתר המשרדים.

לתושבי העמקים והצפון

ביום ד׳, 1-5-74 ב־8-30 בערב באיצטדיון הכדורגל „עין־חרוד״ מאוחד

כרטיסים במועצה איזורית „גלבוע״, „מגדם״ עפולה ומועצת הפועלים בית שאן.

תחבורה מובטחת.

לתושבי עמק יזרעאל

ביום ב׳, 29-4 ב־8-30 בערב באולם הספורט „יזרעאל״.

כרטיסים במועצה איזורית „יזרעאל״.

לחברי „גבעת חיים״ והסביבה

במוצ״ש, 4-5-74 ב־8-30 בערב במגרש הכדורגל של „גבעת חיים״ מאוחד.

כרטיסים במכירה מוקדמת אצל איתן חפר, „גבעת חיים״ מאוחד בין 4-00 ל־6-00.

עירית ראשון־לציון

הארכת מכרז מספר 12/74

עירית ראשון־לציון מודיעה בזה על הארכת המועד האחרון להגשת הצעות כאמ קבלנים לביצוע עבודות ביוב בשטח רמת־גן.

המועד האחרון להגשת הצעות מתרחב ערבות בנקאית או שק בנקאי (ערבות אחרת לא תתקבל) בשעור של 5% מערך הצעה. הצעה יום ראשון, י״ג באייר תשל״ד, 5.5.74.

חנניה גיבשטיין — ראש העיריה

התזמורת הפילהרמונית הישראלית

קונצרט מיוחד

הנצחה: **דניאל בארנבוים**

תל־אביב, היכל התרבות, יום שני, 29.4.74, בשעה 8.00 בערב

תכנית מיצירות בטהובן

הפתיחה „פרומיתיאוס״

סימפוניה מס׳ 4

סימפוניה מס 5

כרטיסים בקופת היכל התרבות ובמשרד „אוניון״

הנחה לפי תלוש מס׳ 111

הגל הקל

יום ג׳

06.00 — הדשות. 06.05 — התעמלות. 06.15 — שעון כוסי קלי. 06.59 — הגע של עברית. 07.00 — הבוקר הזה + סקירת עיתוני הבוקר. 07.25 — זמר ומר לה. 07.55 — אור ירוק. 08.19 — ביקר טוב. 08.55 — בעקבות הדשות. 09.05 — המשך בוקר טוב. 10.05 — כאן בבית. 11.45 — לאן הערב + מוסיקה קלה. 12.05 — בבקצב יפה. 12.30 — הן חיה. 13.00 — בחצי היום. 13.25 — שירים בשלגו. 14.10 — עד ארבע. 16.05 — רגע של עברית. 16.06 — כי בשחר כמר סיקה קלאסית. 16.30 — אנשים ומידות. 17.05 — שירים שאומר ריב. 18.05 — הדשות האשונות. 19.00 — עברית לעם. 21.05 — עוד מעט אחת. 22.05 — שאלת של סעם. 23.00 — הלילה הזה. 23.25 — אני עושה לי כוכבים. 00.05 לילה של סוכבים. 01.05 — קסה האמרכסה. 02.05 עוכבים אנו בבמבמה. 05.05 — עד אור הבוקר.

שבת

רשת ב׳

06.05 — כאן מוסיקלי. 06.57 — אהוב עולם. 07.05 — זמר ומר לי. 08.10 — שירים בבוקר ב־ בוקר. 08.55 — נוף הארץ. 09.05 — המשך שירים בבוקר בבוקר. 10.05 — קלאסי יקל. 11.05 — בשירי גם קיבו קול. 12.05 — מכל הבא לגל. 13.05 — ביטות ובבים. 13.40 — נגיעות קלות. 14.05 — לאן הערב + מוסיקה. 13.30 — זכרונות ארץ־ישראל. לילה. 14.25 כוכב הבבה. 15.05 — שירים וסערים. 18.05 — עד כדים אנו בבמבמה. 18.30 — ממגרש הספרט. 19.00 — עברית לעם. 21.05 — מהמגר. 21.45 — מוצאי ספורט. 22.05 — המכר גימה לעולם נשארת. 22.52 — בעיטמה קלות. 23.00 — הלילה הז זה. 23.25 — דודי בן־ראב מגיה. 01.05 — עד אור הבוקר. 02.05 עד אור הבוקר. 05.55 — מה טובו. (כל הימכמה הדשות כב שעה)

גליצה״ל

שני

05.58 — ברכת המה. 06.05 — צלילי בוקר + ד״שים. 08.05 — יומן הבוקר. 08.20 — המבמר צלילי בוקר. 09.05 — ד״ש עם שיר. 09.55 — פינת חפיפור ה־ הסידי הקבר. 10.05 — המשך ד״ש עם שיר. 10.55 — כלה בסלע. 11.05 — הבים והעים. 11.55 — מה חדש. 12.05 — יומן הצהרים. 12.30 — המשך המים ומעים. 13.30 — הנקודה היחיד דיה. 13.35 — המשך המים ר־ מעים. 13.55 — הודעות לחיילים. 14.05 — כסלנו. 15.55 — הפסרה השבוע. 16.05 — סעם הענן. 17.05 — ברשות היחיד. 18.05 — יומן גליצה״ל. 19.05 — יום עייטי סות יופי. 21.05 — אהבה? עם הקבר. 20.05 — עולמן של פלי כל דבר. 2.05 — שעת הרגון עם כוכבל המוכבות העתידית כשה רימלין. 23.05 — הה של שבת. 23.55 — שיחת הצבה. 00.05 — יומן חצות. 00.30 — ציפורי לי לה. 03.05 — פומבים אל תוך השחר עד 6 בבוקר.

שבת

רשת ב׳

06.05 — ברכת השחר. 06.05 — שבת בבוקר. 08.05 — יומן הבוקר. 09.05 — סנהדרין. 11.05 — האדם השלישי. 12.05 — נסיון אישי. 13.05 — שאלות אישיות. 14.05 — היום השביעי. 16.05 — על נושא אחד. 17.05 — יומן שבועי של גליצה״ל. 18.05 סיפורים לא ידועים על פר־ שבות הברזן בחדון. 19.05 — ממנו אליך. 20.05 — כרצונכם. 21.05 במרות מסוכה. 21.35 — שירים מתוך מרשים ומחזות מוסיקליים. 22.05 — בוא נבדר. 23.05 — מצח הבי. 23.55 — שיחת הצבה. 0005 — יומן חצות. 00.30 ציפורי לילה. 03.05 — פומבים אל הנך השחר עד 6 בבוקר (כל הימכמה חדשות כל שעה).

בתי־מרקחת

בירושלים

שבת.

קסטנו, חזקיהו המלך 23, טל. 23843

מוצאי שבת

בית הכרם, בית הכרם 19; בלבנ, רח׳ מאלא ארדין. תרופות כרבי מרקחות בת״א שישי

פרנקל, רח׳ המלך ג׳ורג׳ 28 טל׳ 223721; קסטל, רח׳ אבן בירול 147 טל׳ 443716 יעני, רח׳ יחזקאל הלוי 67 טל׳ 612474.

שבת

משקוביץ, רח׳ המלך ג׳ורג׳ 25 טל׳ 882650 בורדאה, רח׳ בן־יהודה 183 טל׳ 242673 יעני, רח׳ יחזקאל הלוי 67 טל׳ 612474.

מוצאי שבת

צמח, רח׳ יחזקאל המכבי 33 טל׳ 449995; פרנקל, רח׳ המלך ג׳ורג׳ 28 טל׳ 223721 בני, רח׳ דיזנגוף 174 טל׳ 222386.

חיפה

בלפור, מסדה 1, 662289.

פרטת בן הדסבבה

שני — 26.4

רמת, דמסינסקי 65, רמתיים.

שבת — 27.4

מחניה, מזמיה 2, בני־ברק.

בבני ברק

שני—26

רמה — רמת גן, רח׳ יוסי יוסקי 65.

שבת — 27

הרצל — רמת גן, רח׳ הרצל 52.

שישי

באות שישים הולכן רח׳ גאולים 44.

שבת

אמוהא חולין רח׳ מרומפלדור 4 (מול מ׳ שנקר).

בבתים

שני — 26

מזרא — בתים, רח׳ בלשור 135.

שבת — 27

בני בתים — בתים — רחוב הנביאים 3.

רמת־השרון רעננה, כפר־סבא רמתיים

בריאות, הרצליה, רח׳ מוקלובר 63.

כפתניה

שני—26

גבע.

שבת—27

הנשיא.

זמני הדלקת הנרות

שבת פ׳ תזריע

ערב שבת: ירושלים 5.37, תל־אביב 5.55, חיפה 5.48

מוצאי שבת: ירושלים 6.54, תל־אביב 6.56, חיפה 6.57

טלוויזיה כללית

שישי

15.00 — תכניות ילדים — בשפתה פרפרידי. 15.25 — לקי ראת שבת. 18.00 — חדשות עברית + פרסת. הכניות צר־ בית — 18.04 — סרט עלילתי בערבית. 19.45 — הדשות. 20.02 — סקירה הכניות; תכניות בעב־ ריה. 20.05 — סיד שבת. 20.10 — „השמרי״. 21.10 — סרט קולי נוע „הצעיף הכחול״. 23.00 — צלילי לילה — „קבצ׳ינו ברגבי בוראי כס׳ 4 כאה: יוהן סבסטיאן הדשה.

שבת

10.00 — תכניות ילדים — „סינדרלה״ — בלט על פי מוסיקה מאת פרוקופייב. 10.45 — תעודה באן. 23.20 — פטוקים לשבת ר־ „תאריות הם הפשיים״. 11.35 — סרט קולנוע: „אבנס וקוסטלו מוגשים את קפטן קידד״. 18.00 — הדשות עברית + ערבה. 18.04 — ד״ש עם שיר. 18.32 — חידונים והמצאות. 18.45 — ביתור חדיל. 19.30 — הדשות. תכניות בעברית — 20.00 — המבדיל. 20.30 — מכס להדשות. 21.10 — אירוגסיה. 22.00 — בכם ספרד. 22.50 — ביתור חדיל. 23.40 — פטוק מדברי הזיל על באלת ישראל הדשות.

רדיו רשת א

שישי

06.00 העברה מרשת ב׳. 08.05 — שחרית לחג — מלכן: קוב־ צרטו בדרמג׳ור להלילת, כלי־ קשת ובפרקנטראו (פולן: פר־ ראנס ברינן) תוכל: קונצ׳רטו בסול־מינור למנדולינה ולתזמורת (מלן: אנדרה נוקליביה. עם תזמורת ז׳אן־פרנסואה שאיאדי) רוסל: סוטה זמירה, אוטוס 39 (הזמרת שרות־השידור הצרפתי בניצחת ז׳אן מאוטינן). 09.05 — עולם הבבר. 09.35 — תיקון מוסיקלי. 10.05 — יומן השבוע. 11.05 — המסך עלה — „ברוצקי במוסיקה״. 12.05 — משפט צי־ ברי. 13.05 — קונצרט מצרי־ שבת (סטראו) — ברהמס: חמי־ פוס 111 (חברי הסימפוניה של בר־ שיה בסולי־כינור לכלי־קשת, אר־ לין) פליה: „תיאטרון הבובות של דון פדרד״ (זמרים סולנים — „בם חכמה גם אמיתה״, תחלת — לאם ולילד — ספור לשבת פדרו דה פרייסס בראנצקו). 14.05 — עם הזמרות של מדיריך ביצוגה בשק. 15.05 — מוסיקה קבריה. רגף מוסיקלי. 18.05 — ריסיל 16.05 — ואני תפילתי. 17.05 — האוצ׳ — הנדל: סוטה מס׳ 7 בסול־מינור שבדס: ואלסים אצי (סטראו) עם הסמנתרן האלטר ליים וסמימנסליים אלבנ׳ו: „עור־ דובה״. 18.40 — שירים ביידיש. 19.05 — יומן השבוע. 19.50 — פרקי דיוקן בתנ״ך: הזהלים. מר־ קים א׳, ב׳. 20.05 — המלחין והלבריה. 20.40 — מדריכי בר־ שחר (באריסון) ורחל קרשטיין. כנו (פסנתר) שירים מאת שוברט, ממלטון, מוצארט ורוסיני. 21.05 — המבדיל. 22.05 — „מספרים על אורי״. 23.00 — הלילה הזה. 23.25 — אומת פענח. 0.05 — רגע של שבי ריח. 16.06 — חמרה תתיכון. 16.30 — חדש בתקליטיה. 17.05 — מוסיקה קלאסית בבקשתך לחד־ ילים. 18.05 — מה נשמיע. 18.30 — שבוע לשרות. 19.05 — „קונצרט לל־השבת״ הסור השבועי. 20.05 — ניבונים (סטראו) — כורה: „תרזמנה״ (מלן: אדולף שרבאום — הצוצ־ רה) בסהבן: קונצ׳רטו מס׳ 5 לסכנור ולתזמורת (מלן: רוד־ דולף סרקין מנצח: לאונרד ברנ־ שטיין) ארנה: פתיחה ברזמיגור (מנצח: נחיל ריצר) ויוולדי: קונצ׳רטו בדרמג׳ור ל־2 אבבים, 2 קלרינתות וכלי־קשת (מנצח: שטאדלמאייר) ברטוק: קונצ׳רטו לתזמורת (התזמורת הפילהרמונית של ניו־יורק בניצחת פריץ. בולן). 23.00 — הלילה הזה. 23.25 — סיפורדיו — „האנה מקרית״. 0.05 — רגע של שיר. 2.00 — העברה מרשת ב׳. 3.03 — עד אור הבוקר. 5.05 — העברה מ־ רשת ב׳ עד 6 בבוקר (כל הימכמה חדשות כל שעה).

האביב להבראה ונופש

כתוצאה קיימת דרישה רבה הדשים יולי אוגוסט ובפטמבר של מבקי מקומות הבראה ב־ שלבצרנו, לא נגלו להיכנות לה. בחדשים אלה מתחלקים רוב המקומות ציי הבפלים של בתי ההבראה: קרנות הפנסיה: „מבטחים״ של פועלי הבבר, הפועלים מקלאים, איגוד עו־ בדי הבדינה, ארגון עובדי ר־ רופאי קופת חולים.

אנו כמליצים איפוא, להכי־ ריח, לבצל את האפשרויות הקיימות לנוסע ומבראה כ־ תרכבה לנוסע ומבראה כ־ תרכי הנסבה, אפיקל, כאי, יקבי שאין כמתם לנוסע, ל־ מרגוע ולטיחלים.

בעונה זו ניתן ביותר קלות להשיג גם חדר לחיר.

חדרי מוסדות ההבראה הי־ פתוחים כנת:

בית בופספלד בפלות
טל׳ 04-979681

בית בגדורי (מיזיה), חיפה
טל׳ 04-51414

בית יעדי, ביתן אחד
טל׳ 053

הטיפול הישיר בעולים יהיה בידי משרד הקליטה

הטיפול הישיר בעולים יהיה בכל התחומים בידי משרד הקליטה. הסוכנות היהודית תמשיך להחזיק את מסגרות הי מעבר לעולים.

על כך הוסכם ביניהם שגיה שנתקיימה ביום ב׳ בהשתתפות שר הקליטה שלמה רזן, היו״ר בפועל של הסוכנות היהודית ר חבר הנהלה הסוכנות הרב קידר בלום, מנכ״ל משרד הקליטה פנ חס דגן, הכשרה למנכ״ל משרד הקליטה עמוס לביא, ומנכ״ל בח לקת הפליה של הסוכנות זהר דית עדי גרקיס.

בשיחה שנערכה להכשר הע״ ונות ולהסדר היחסים בין הסוכ נות ומשרד הקליטה, הוסכם עדי על שיתוף הנהלת הסוכנות ה יהודית בפונקציות הקובעים את מדיניות הקליטה במישור המדיני מדיניות הקליטה במישור המדיני מדיניות הקליטה במישור הכיר־משרדי בתוצרים המתייחסים לקליטת הי עליה.

כן הוחלט, כי הרשות המבצע צמת לקליטה, שבה משתתפים בנוסף מנכ״ל משרד הקליטה, הסוכנות היהודית, משרד האוצר ומשרד השיכון, תתכנס באופן קבוע אחת לחודש לתעדוף המדיניות ר הנחלים בתחום הקליטה.

הישיבה התנהלה ברוח של חבי מה ידידות ומתוך נכונות מלאה לשיתוף־פעולה בין הגופים וסל קו בה כמה אי־הסכמות שהיו קיי מות עד פתח בין הגופים.

קורס הסבה לרופאים עולים

16 רופאים עולים, רובם כ ברהים, התחילו בימים אלה לימ דיהם בקורס הסבה ראשון לרפו את הגריאטריה (מחלות זיקנה) שנפתח בהל־השומר צ״י משרד הקליטה ומשרד הבריאות.

בשלב הראשון, ביארד כחודש וחצי, יתרכז הרופאים העולים בלימוד אינטנסיבי של השפה ה עברית. מיד אחר־כך יעברו ה עולים לשלב שני, בן שנה, ה מיועד להשתלמות מקצועית ב בית־החולים.

משתתפי הקורס, בחלקם הגדול נשים, עסקו בארצות מוצאם ב רפואת אף אזן גרון, אורולוגיה וכירורגיה.

משרד הקליטה מתכנן קורס הסבה נוסף במקצוע הגריאטריה שיתחיל בשעלתו בשלב מאוחר יותר. קרוב ל־30 רופאים עולים ישולבו בתקופה הקרובה בקורס הכנה לרפואה פנימית שיאורגן צ״י משרד הקליטה בשיתוף עם קופת־חולים.

משמר החופים חילץ שייטים שסירתם התהפכה

מאת סופר „דבר״ בחיפה

פירות במפרש ובה שלושה שייטים התהפכה אתמול ב־ בוקר במרחק 1.5 ק״מ מחוף הכרמל.

אחד מאנשי הצוות, אבי שריבר בן 20, שוחה לחוף והודיע את המשטרה. ספינת משמר החופים, שהיתה בדרכה מאזור תל אביב ל־ חיפה, אספה שני ניצולים — יורם אופיר בן 26 ואבי בסיס בן 32. הם נצמדו לסירתם ההפוכה עד לבואה של ספינת משמר החופים. גם סירתם הרגלתה על סיפון המ־ פרנה והניצולים והסירה הובאו ל־ חיפה.

נפלטה גופת אבי כרמי

ביום ד׳ נפלטה לחוף גופתו של אבי כרמי, בן 14, מנהשלים, ש־ טבע לפני 11 ימים. הוא יצא לשיט עם 5 חברים בספינת מפרש וספינתם התהפכה. חבריו הצליחו להגיע בשחיה לחוף ולהינצל.

חיל הים מייעץ בהצלת צוללן

הודות לפעולה מהירה של רופ־ אי חיל הים, ניצל מפציעה חמורה תושב אילת, חיים קופר. המקרה אירע בצהרי יום שבת. חיים קופר צלל במפרץ אילת לעומק של 45 מטר.. כאשר שב ועלה על פני המים, הבחין חברו בסימנים ברד־ רים. המצילים של מחלת צלילה חמורה. הנפגע הובא על ידי חברו למרפאת חיל הים הקרובה למקום וקיבל בה טיפול ראשוני.

בהגהיותו של צוף רפואה ימית של חיל הים, הוחש הנפגע במסוק של חיל האויר אל המכון לרפואה ימית. המופעל בבסיס החיל. לפי־ פול בנפגעי צלילה בחיפה. שם הושלם הטיפול. והנפגע יצא מכלל סכנה והחלים כליל.

אין זו הפעם הראשונה ממרפאת חיל הים מספלות בהאונות צלילה, הנובעות מאי הקפדה על כללי הז־ הירות. תאונות אלה, אם אינן זו כות לטיפול מהיר, עלולות להס־ תיים בשיתוק חמור ובהפרעות בר־ איה.

ספיר דורש הסדר שיבטיח אי־גיוס עובדי מפתח במפעלים חיוניים

תובע להבטיח רכב תובלה למשק בתקופת חירום

מאת דוד ליפקין, סופרו הכלכלי של „דבר״

בדרישה תקיפה לקבוע הסדר שיבטיח כי עובדי מפ־ תח במפעלים חיוניים לא יגויסו בתקופת חירום, כדי להבטיח את המשך הפע־ לות התקינה של המשק, יצא השבוע שר האוצר פנחס ספיר, במהלך דיוני המועצה הכלכלית המייעצת לשעת חירום.

שר האוצר עמד על החשיבות להבטיח את המשך הפעילות תו־ קינה של המשק גם בתקופת מל־ חמה וכי לא ייתכן לשתק מפעלים בשל גיוסם של מנהלים־שלושה שב־ די מפתח. הוא תבע מצה״ל ומ־ משרדי הממשלה, לקבוע כבר עתה הסדר שימנע גיוסם של עובדי־ מפתח שיוכרו כחיוניים למשק. מ חייבת להיות פרוצדורה, הדגיש, שתבטיח את המשך פעילות ה־ מפעלים. אבל חייבת למנוע הת־ המקות ממילוי מיניות המילואים. הוא החזיר מפני הזנות הטיפול בנושא זה. ספיר סבור, שכפי ש־ קיימת מתכונת של גיוס מילואים בשעת חירום, כך חייבים להגיע לקביעת הסדר של הבטחת המשך התיפעול של מפעלים חיוניים.

רכישות משאיות באותה עדיפות כ„מאנמוביס״

לאחר שדווח ביקיבה כי אם תפריץ מלחמה, שוב ייקלע המשק לקשיים רציניים בתחום התובלה, ואולי אף המורים יזחר מאשר ב־ מלחמת יום הכיפורים תבע ספיר בצורה תקיפה להבטיח את רכב הובלה הדרוש למשק ויפעיל המשק בשעת חירום. הוא הסביר, שגם אם יהיה צורך בהוצאות כס־ פיות ניכרות לרכישה המשאיות, מעבר ל־2,500 המשאיות שנרכשו מאז המלחמה, יש לבצע הוצאה זו. הוא באותה עדיפות. הציע, כר־ כישת מטסי „מאנמוס״, והזהיר מהסתר חמור במשאיות בתקופת חירום.

במהלך הישיבה סקרו כ״מ יריר ועדת מל״ח הצלינה (משק לשעת חירום), מזגה מרדור, ומנכ״ל מש־ רד המסחר והתעשיה גדעון להב. את הלקחים הראשונים שהוסקו לגבי ארגון המשק לתקופת חירום. המיוצגה הכלכלית תתכנס לישיבה נוספת בפוד כשבועיים. לקיום דיון מיוחד בארגון המשק לשעת חיר־ רום והיקחים שיש להסיק ממל־ חמת יום הכיפורים. המשנה לכל־ כיר חברת הנובדים אהוד שילו, ותציג התאחדות התעשיינים. תת־ בקשו לתציג לקחים והצעות.

רבינוביץ: אפשר לסיים השנה 60,000 דירות

במאמצים מיוחדים ובהתא־ ארגנות יסודית לשעת חירום של ענף הבניה אפשר להגיע בשנת 1974 לגמר של 60,000 דירות, הוקם שוקל על הצר־ כת הבקיקוב לדירות כפי ש־ הוא מסתמן כיום במשק. אולם מאמץ זה תלוי קודם כל בגורי־ מים הבונים כארץ ובהחדרת התחדשה של המצוקה בת אנו נתונים — לעוסקים בענף.

גמר הבניה החזוי עתה הוא לפחות 55,000 דירות חדשות ל־ שעת 51,000 דירות ב־1973 ו־ 47,000 דירות ב־1972. אולם ל־ אור העובדה כי דירות רבות ש־ עכדו על סף גמר בחצי השנה האחרונה טרם נגמרו בגלל ה־ מלחמה והביוס, יגיעו כיום מספר רב יחסית של דירות בשלבי ה־ גמר. מצב כזה לא היה קיים אף פעם בענף הבניה. ובמאמץ מיו־ חד אפשר להגדיל את מספר ה־ דירות הגמורות השנה, בעיקר. מי מלאי זה״ — זאת אמר ביום ד׳ שר השיכון יהושע רבינוביץ ב־ ישיבת המועצת המשרד שהתכנסה בירושלים לדיון בצעדים שיש לנקוט לזירוז סיום הדירות הגמ־ צאות בשלבי הגמר.

שר השיכון הסביר בדבריו, כי גמר הבניה החזוי לשנת 1974 אמור לעגות על צרכי הדיור ה־ נאמדים של קבוצות האוכלוסיה הזאת במידה שלא תחייבה התפת־ חויות קיצוניות בלתי־צפויות מ־ ראש. שר השיכון הדגיש, כי ב־ רבע הראשון של 1974 התחיל מפרוד השיכון עצמו בבניה ישי־ רה של קרוב ל־4,000 דירות הדמות לגמרן פתות מ־3,600 די־ רות בתן התחיל המשרד ברבע המקביל אשתקד. דבר המהוה גידול של 10 אחוזים. יש לציין עובדה זו בהדגשה רבה לאור הקשיים הרבים הקיימים עדיין ב־ ענף הבניה החחרף הקשה במיוחד השנה.

בסקרו את בעיות כוח־האדם בענף הבניה, הסביר השר רבי־ נוביץ, כי כיום הוא מגיע ל־80 אחוז בקירוב מתיקוף כוח־האדם שהעסק בענף ערב המלחמה. זאת לאחר סבאוקטובר 1973 היה 30 אחוז. בנובמבר כ־50 אחוז וב־ דצמבר הגיע ל־60 אחוז. כלומר, כוח־האדם בענף הבניה הוחר כבכם להיקפו הנורמלי. אך יש לזכור, כי עקב שירות המילו־ אים המואדך הצפוי בשנת 1974 לא יגיע היקפו לזה שהיה ב־ 1973. כמו־כן פגעה המלחמה מאוד באמצעי התובלה בענף. אולם כ־ יום מלמדות הידיעות, כי המצב בתחום זה שופר ואינו מהווה בעיה. גם מצב הציוד שופר ללא היכר כאשר 80 אחוז בערך ממנו כבר הוחזר לעבודה בשוק האזרחי.

ביחסים אלו הפריך המרכז ל־ בטחון סוציאלי בוועד הפועל של ההסתדרות הוברת הסבורה, המכרי לה מידע מוטעה מוסכן של הבחיקה הי סוציאלית הוחדשה.

בודקים תביעת החקלאים להגדיל התמורה בעד החלב

מאת דויד בושיוב, סופר „דבר״

מוסדות המרכז לתכנון ופר־ תוח הקלאי והתיישבותי שר־ במשרד החקלאות, בודקים ביומים אלה את תחשיבי הי־ חקלאים, לפיהם הנהגה תביעה להעלאת התמורה שהם שמקבלים להלב כסך 29.5 אגורות לליטר, לאור הי־ התייקרויות שחלו בייצור החלב.

בדיקה זו תימשך עד סוף הש־ דה, ולאחר מכן יפגשו כלכלני משרד החקלאות וכלכלני המרכז החקלאי לדיון בנושא זה, לאור ממצאי הבדיקה.

כלכלני המרכז החקלאי הגישו ביומים אלה למנהל משרד החקלאות תוד־ שיב הוצאות הייצור של חלב בקר בינואר 1974 ולפי נתוניהם, יש להגדיל את התמורה לליטר ל־ 119.5 אג׳ במקום 90 אג׳ כיום. הוצאה של 29.5 אג׳.

מחיר החלב לצרכן הוא לגרוס אחת באוריה של ליטר. במחיר זה כלולה סובסידיה מכשלתית בסך 27 אג׳ לליטר. הסובסידיה חשובה לטשק החלב היא 140 מיליון ל״י בקירוב.

החקלאים טוענים, כי בשלושת החודשים אוקטובר 1973—ינואר 1974, התייקר ייצור החלב ב־31 אחוז, שהם 24 אג׳ לליטר — בזה 18 אג׳ התייקרות התערבות ו־6 אג׳ נוספות לייצור שאר חו־ טומן. יצרני החלב קיבלו הזל בה־1 בפברואר השנה פיצוי על ההתייקרויות בסך 12.5 אג׳ בלבד. מזה 10 אג׳ על חשבון ייקור ה־ כספוא ו־2.5 אג׳ נוספות הזל מה־ ראשון לאפריל השנה. החקלאים טוענים, כי גרירה של 11.5 אג׳ לתקופה של מספר חודשים תשפיע קשה על המאזן השנתי בענף הח־ לב. אלא אם כן ייעתן הפצוי רט־ רואקטיבית בסמוך למועד בו חלו התייקרויות.

החקלאים קובעים, כי השוחיות הפיצוי בעד התייקרות של אגורה אחת לליטר לחודש גורמת ברפת של 15 חולבות להפסד של 70 ל״י הכנסה נקיה. ברפת של 20 חילבות והמסמד הבקי הוא 90 ל״י לחודש.

משחיתים את איזור בן־שמן — נחשונים

מאת צבי איזן, סופר „דבר״

הברה להספקת אבן ליק־ מה אבנים ללא רשיון חוקי באיזור בן שמן—נחשונים הרמה לפגיעות באתרי מ־ בע, עוק ושרידי קבר.

לפני ימים נתגלו הטרקטורים הכבדים של החברה ע״י פקח רשות שמירות הטבע בזמן שמשיכים בעבודתם הנדרשו להפסקה מיד. זאת, לאחר שלפני שבועים נב־ שוזעה החברה להפסיק את עבודות הפקירה של טלים ע״י מיטול מ־ ורקמי יבראל, רשות עמורות הי סבע ומוצאה אזורית מרדיים.

גם ארכיאולוג המחוז של אגף העתיקות, רם גופנא, הוזעק על הכחתת האתרים הארכיאולוגים הבמיה בעבודת הפעירה. לפני שי בוקרים הזהבו מנהלי החברה הי מוקרה „רמדי״ לישיבה בשרדה של מנהל רשות שמורות הטבע, חיים אלוף (מיל.) א. יפה, בהשתתפות הבמיה של הכריה במינהל הבקר קצין י. כהן. בישיבה שבנו הבהר לים שבנו ובקרו את הבסית הי

תא״ל (מיל.) מנחם אבירם יתמנה למנכ״ל „נשר״

מאת סופרו הכלכלי של „דבר״

תת־אלוף (מיל.) מנחם („מנו״) אבירם, יתמנה ביומים הקרובים למנכ״ל מפעלי הי מלט „נשר״ במסגרת שינו־ יים נרחבים שיבוצעו בחב־ רה זו — עדכון מחוני „כללי״.

אבירם ביקר בשנתיים האחרונות בתפקידי ניהול שונים בקונצרן „כללי״. בין היתר, פיקח לאחרונה ברכז הסיבה כפלי הסקסטיל ר־ עסק ברכש הציוד למטווחה גדולה חדישה במפעל בנגדת צילה. לפני כן מילא אבירם תפקידי פיקוח שו־ נים בצה״ל, ובין היתר היה מפקד כחיה צה״ל ברצועת עזה ובצפון סיני. מפקד פיים וכחדמה.

בפלי „נשר״, „נור״, „כור״ ד־ „כללי״ החלימו לבבע את השינויים הניהוליים בחברה לאור קשיים וב־ עיות שהתגלמו בשנים האחרונות בייצור ואספקת המלט, אמר זמן לביקורת הרפה כבר סוף המשב־ לת, במגמה לרכל את המפעלים ול־ הגדיל שיבות ניהול שתאמנה ל־ התפתחויות בענף הבניה. החלימו בפלי „נשר״ למנות מנכ״ל אחד במקום שני המנכ״לים שניהלו עד כה את „נשר״. המנכ״לים הנוכ־ חיים, זאב ארדינסט ושלום פריבס, יקבלו תפקידים בכירים אחרים ב־ חנולת „נשר״. פריבס מיצג בהנ־ הלה את „החברה המרכזית״ הנמ־ צאת עתה בבעלות „כללי״ ואילו ארדינסט הוא נציג „נור״.

בפלי „נשר״ החלימו לפני זמן מה שלא יאבקו על שמירת המונו־ פול לייצור המלט בידי הברה זו והסכימו שהמכסלה תאפשר לנור־ מים אחרים להקים את מפעל הבר־ לט הרביעי. לדעתם, תיתכנה המב־ שלה עד מחרה ממחירי הבלט המ־ יצרים ב„נבר״ הם נמוכים. בהש־ וואה למחיר המלט שייצרדש על־ידי בעלי המפעל הרביעי החדש. הם מעריכים שמחיר המלט בארץ הוא זול בחברה ממחיר המלט ב־ הו״ל. לדעתם, אין זה הגיוני עוד־ בסלה תשמור על מחיר כה נמוך למלט הנמצא בפיקוח ממשלתי.

בין הסיבות למרוץ מחחוף לבבע שיעיים ניהוליים ב„נשר״, מונים את הירידה החדה שחלה בשנה האחרונה ברוחניות מפעלי המלט. בעבר היה „נשר״ המיור הציקרי לרוחנים לשני הסנתמים.

רכישת המניות בידי הציבור

בנק ישראל מכריז בזה על התחרות להגשת הצעות למטבע חנוכה תשל״ה מכסף בן -.10 ל״י

כל הפרטים כלולים בתנאי התחרות שאפשר להשיג בבנק ישראל, היחידה להנפקת מטבע, ירושלים, או בסניפי בנק ישראל בתל־אביב ובחיפה, אצל פקיד הקהל.

חברי אגודות הגרפיקאים וחברי אגודת הציירים והפסלים יוכלו לקבל את תנאי התחרות באמצעות אגודותיהם.

הפרסים שיחולקו לזוכים יהיו:

- פרס ראשון — 3,000.— ל״י
- פרס שני — 1,250.— ל״י
- פרס שלישי — 750.— ל״י

התאריך האחרון להגשת ההצעות הוא יום ה׳, 6.6.74, בשעה 12.00 בצהריים.

בתי מגורים, משרדים, בתי ספר, מועדונים, בתי מלון, בתי חולים.
„מגורון״ - פתרון איכותי ומהיר לבעיית הקמת משרדים ומגורים ציבוריים וכל מבנה נדרש.
הקמה מהירה בכל רחבי הארץ.
שיטת בניה מתועשת מוגנת ע״י פטנטים 10288, 10289
טרומאסבסט
tromasbest
חברה לייצור והרכבת מבנים טרומיים בע״מ
תל־אביב, שד׳ רוטשילד 106 טל׳ 3-2-244171
הסניף: אזור ת.ד. 38 טל׳ 7-6-911615

ברכת כח לחי
לחברנו מנחם רוטשילד
רב המעש והתושיה
בשגשוג העיר
במלאות לו 60 שנה
מפלגת העבודה הישראלית
שניף בת״ים

כל התנ״ך בארבעה כרכים
לארבעת הזוכים בהגרלה השבועית של חידון דבר 1974.
בהגרלה השבועית, שנערכה בין פותרי חידון הסמלים מס׳ 5 זכו טלי רפפורט מקיבוץ ניר אליהו; שלמה בן שלום מרח׳ פתח תקוה 109, נתניה; נעמי מורג מרח׳ ברוריה 3, ירושלים וגדעון ארליך מקבוץ ארז.
כל אחד מהם קיבל מערכת של כל התנ״ך בארבעה כרכים עם פירוש פרופ׳ הרטום ע״פ שיטת פרופ׳ קאסוטו — מתנת „ספריית־דבר״.
ארבעת הזוכים זיהו את כל הסמלים שהוצגו בחידון. תלושי הפתרונים הוחזרו לשק התשובות, שהגיעו עד כה למשרדי „דבר״ והם ישתתפו גם בהג־ רלת הפרסים הגדולה, שתיערך בגמר החידון.

הופיעו בהוצאת עם עובד
מהדורה שניה של הספר
מישור החוף התיכון והדרומי
מאת רנה הברון
148 עמ׳ 10.50 ל״י
חוברת לעבודה עצמית לספר „תורה לילד״
מאת מ. כוכבא
מחיר הספר: 8.80 ל״י
מחיר החוברת: 4.50 ל״י

במסגרת
מבחר כתבי משה שמיר
הופיעו
יונה מחצר זרה (307 עמ׳, —.20 ל״י)
הוא הלך בשדות (295 עמ׳, —.18 ל״י)
מלך בשר ודם (559 עמ׳, 19.50 ל״י)
במו ידיו (פרקי אליק) (257 עמ׳, —.15 ל״י)
יופיעו בקרוב:
כבשת הרש
(מהדורה חדשה)
הוצאת עם עובד

איחוד הקבוצות והקבוצים
פגישת
החוג הכלכלי חברתי
שנדחתה ליום 30.4.74 בגתניה
מבוטלת
על מועד חדש תפורסם הודעה.

חברת המשתל לישראל בע״מ
משיר מחה הצפון
מחזקת חדשת
מ כ ר ז
מתבקשות בזה הצעות לניקוי ולסריקת עצים מהגת ובקרבת חילי הטבל בכל הקרים שבאזורים חיפה, חדרה, נהריה, עפולה וכברה (לכל אזור בנפרד).
את טופס הכסרן ופרטים נוספים, ניתן לקבל החל מיום ראשון 28.4.74 בין הכשעה 8.00—12.00, תמורה המלום של —.50 ל״י במשרדי מחוז הצפון, הנבת חכה הישבה, ליד בשר „פר״, חיפה, הדר מס. 122.
מרוים באיזורים יוקדיכו ביכים 3.5.74 ו־4.5.74, את הצעות יש להחזיר עד יום כסי 10.5.74 (ועד בכלל) בשעה 12.00 בצהריים.
הרכיות בידי החברה לבבע את כל העבודות או חלק מהן ואין הא מתחייבת לקבל את הצעת הזולה ביותר, או כל הצעה שהיא.
המשתל המשתל לישראל בע״מ

יקירנו
יגאל הי״ד
נפל בתאריך 19.4.74
על הגנת המולדת
לודיה שמואל
ונורית סחוי

אנו מודיעים בצער רב
על פטירתה של יקירתנו
צפורה גפן
הלוית תתקיים, היום, יום ששי, ד׳ אייר תשל״ד (26.4.74) בבית הפלמין בחולון בשעה 12.00.
המשפחה המתאבלת

לזכר בנגו וחיקר
אריה אדיר ז״ל
נעלה על קברך בבית הקברות הצבאי בגולת יצחק ביום ראשון, ד׳ אייר תשל״ד, 28.4.74 בשעה 4.00 אחרי־הצהריים
המשפחה

למכירה
משק מטעים
בנהריה
טלפון: 04—923379

פרס למוצא
פורד אנגליה
מס׳ 214585 אפור בהיר.
להודיע לטלפון 470223
או לתחנת המשטרה הקרובה.

המודעה האחרונה
מועצת המועצות
של ההסתדרות הכללית
יג-סון באייר תשל״ד
כ״ב-7 במאי 1974
הודעה ה־11 של מועצת הפועלות תיפתח ביום ראשון, ד׳ באייר תשל״ד, —5.5.74 בשעה 17.30 בהיכל התרבות בתל־אביב. ותימשך בי־ מים שני ושלישי (ד—6 במאי) בבית הבימה בתל אביב.
סדר היום של הודעה ה־11 של מועצת הפועלות
יום א׳, 5.5.74 —
י״ג באייר תשל״ד
בהיכל התרבות בתל־אביב
שעה 17.15:
פתיחה תנגית
„חכיר״
שירה
ברכות
המנגנים.
הפסקה.
שעה 18.30:
דברי ראש הממשלה — גולדה מאיר
ברכת מוסיל ההסתדרות
יוחנן משל
פניני לקראת הבאות — הרצאת מזכירת מועצת הפועלות בבה אידלסון.
הצגה הודעה.
יום ב׳ 6.5.74 —
י״ד באייר תשל״ד
בבית „הבימה״
שעה 08.30 — 10.00
א. בחירת נשיאות:
ועדה סימנית:
ועדת מנדטים.
ב. אישור סדר היום.
שעה 10.00 — 12.00
דיון על נושאי ההרצאות של ערב הפתיחה.
הצבעות על החלטות כלליות.
שעה 12.00 — 13.30
מנוחת. תפילת ומס־ גרות לעבודת מועצת הפוע־ לות.
הקדמה — יריד הפרוה הבכי־ בה. רינה דתן.
דיווח מנצרת ועדות המשנה על ידי יושבות ראש הועדות.
המחלוקות:
1. מעקדנו המעמתנו על אדמת המים ואיכות הס־ ביבה — רחל אוסן
2. חינוך והורכה לילדים, לנוער ולמבוגרים — באשה זובלסקי
3. מצמד האשה וקידומה בעבודה ובכלכלה — עליזה המיר
4. המבוה בהתישמות הצר־ בה — פסי הילדים־ היים
5. מנמות ויחומה בחקיקה — מרגית זינגר
6. קשר הון ויחסים עם הקמה הפולבית, מדוקר רמון — נאוה הבקון
שעה 15.30 — 18.00
דיון על עבודת מרצגה הפוע־ לות.
שעה 19.00 — 20.00
פרסים מחיי ההוקה באפר־ ובצליל.
הוויחודות עם זכרה של עדה סימון.
יום ג׳, 7.5.74 —
מ״ו באייר תשל״ד
בבית „הבימה״
שעה 08.30 — 10.30
הצבעות על החלטות בנושא עבודת מרצגת הפועלות
בשעה 10.30 — 13.00
המבנה הארגוני של הסתדרות דברי מדינה — ד״ר ופרד משנה למבנה הארגוני דרורה מאיר
דיון.
בשעה 14.30 — 15.30
הצבעות על החלטות בנושא המבנה הארגוני
בשעה 15.30 — 18.00
אישור הדיון והשבון
בחירת מוסדות הסתדרות מרצגת. מזכירות ארצית
בשעה 18.00 — 19.00
סיום הועידה
צירות הועידה
צירות אשר מרם הצביע שאלוני ציר מתבקשות לחזר ציאן בדחיפות לחדר 108, בית הועד הפועל. ללא שאלון לא תקבלנה כרטיס ציר.
כרטיס ציר בשלוח כבר צירות שהמציאו השאלונים.
לוח הסיעות
המועד האחרון להגשת ה־ הסתייגויות הוא יום ב׳, 29.4.74.
— נא להקדים —

במלאות 10 שנים לפטירתו של
מרדכי שטנר ז״ל
נעלה לקברו ביום א׳ ו׳ באייר, 28 באפריל.
נפגשים בשעה 16.00 בשער הבית־המחוזות בבעה ירושלים.
המשפחה
חברה כלכלית לירושלים בע״מ

במלאת שנה לחלקת יקירנו
שמואל הרציון ז״ל
נעלה לקברו ונתייחד עם זכרו
מתאספים ביום א׳ 28.4.74, ו׳ באייר בשעה 3.30 אחה״צ בבית העלמין הישן בחדרה.
המשפחה

הבומים וכאבים על מות בנו
אבי
בנם של חברינו
דינה ויוסף כרמי (צאוקם)
ההלויה היום, ד׳ באייר תשל״ד (26.4.74) בשעה 13.00 במשקנו.
המשפחה
ובית נחשולים

חברתנו
שרה לולב
נפטרה לאחר מחלה קשה.
ההלויה התקיימה בקבוצנו ביום ה׳, 24.4.74.
המשפחה
וקבוץ אפיקים

אנו מודיעים בצער על מות חברנו
גדי פיכמן
ההלויה היום, יום ששי ד׳ אייר תשל״ד 26.4.74 בשעה 1.30 אחר־הצהריים.
המשפחה
וקבוצת גניגר

מיועד לראש ממשלה

מאת יורם קניוק

הצעיר קדי אמר ביום הזכרון: „הצא המלה כן המקום הזה הר־רגע הזה, לידיד ואויב כאחד, כי חלפתי נמסר לדור הדש של אמ־ריקאים — ילידי הארץ הזאת, שהתקשרו במלחמה, ממושמעים בכלום קשה ומר, באים במרשתנו הקדושה״.

יצחק רבין מיועד לראשות הר־ממשלה. אם יצלח בידו לערוך ממשלה, הוא יוכל להצדיק כלים אלו אל מול הצברי ולהוסיף להן את באורו של אברהם האמריקאי שהציע ליצחק רבין לפני כמאה שנה: „רוטם את פרכבתך לכו־כב״.

אחרי הפסגות של שנות הזוהר באו ימים מרים לישראל, יש כו־עקה גדולה. אחרי גלעדים הרבה והקופה של דמדומי אלים ירדה איזו בחירות בפרכו המפלגה הג־דולה ובמאבק פתוח ודמוקראטי נבחר מועמד התנועה לראשות הממשלה. ימים מספר לפני יום־הזכרון לחללי המלחמה האדומה הבלתי־נגמרת.

דור ילידי הארץ מחליף דור של קצינים ובונים. החילוף אינו רק של דורות אלא של סגנונות, אנשים שנולדו בנהיגים בגיל עש־רים כבר אז כעין בסערה ואי־סדרה. לא בעצותות תפילין אלא בתנועה פנימיותם הסערות. אחר כך באה איזה פיעות.

רבין נוצק בארץ הזאת, בגם כל אהבה רבין ודהה כתן יודע מהי תנועה הפבורה מבפורים. אבל הוא רק הביט בה בסראת. עזה הא־חיב להיכנס למראה האחרים יר־בים הגיעו לאזורנו. להחליש פעילות סובייטית זו, וספק אם יצליח סאדאת לעמוד איתן נגדה. תלותו בנשק הסובייטי לא תחלוף בן לילה; והתחרנות הערבית־הקצונית נגדו עלולה ללבוש ממדים מסוכנים אם תחזוק על־ידי ברה״מ. סימן לכך, שסאדאת מודע לסכנה זו היה בהכרזתו ה„מרגיעה״, שהתיחוד האמריקאי לא יביאו לשלום „נורמאלי״ עם ישראל. אלא רק להפסקת המלחמה לטווח קרוב. סימן אחר הוא שינוי מיבש־טר המלחמה המצרי לדמשק.

מכל אלה ברור כי ברה״מ מרחיבה את מאמציה להכשיר הסדר במזרח־התיכון אלא אם כן על־פי תנאיה והאינטרסים שלה — דבר המאשר מחדש מה מדומה היא התרומה הסובייט־ית ל„דטאנט״ עם ארה״ב.

„יזון״ הטבח
סח מועצת הבטחון

שהיה צפוי, סיכמה מועצת הבטחון את הדיון בתלונות לב־החלטת גינוי חד־צדדי לישראל. כדי למנוע וטו אמריק־יזותה המועצה להחלטה צורה „מאוזנת״ כביכול: על מכפות־המאזנים הונחה כל „חומרתה״ של התגובה ה־לית המוגבלת לטבח קריית־שמונה, ועל הכף האחרת סתמי ל„כל אלימות״ ובלבד שלא להזכיר במפורש את ו שבוצע בידי אנשי־הטרור שיצאו מתוים לבנון.

ודעת הממשלה הבריטית שהסבירה את הצבעת משלח־ישורה מחדש את האמת הידועה מכבר. כי בגושא מזרח־י, לא תיתכן במועצה הבטחון הצבעה לגופו של עניין: ן הדדתה בפה מלא. שהצביעה בניגוד למצפונה; היא רצתה — כך אמרה — להזכיר את טבח קריית־שמונה, אוגה מכוונתה „כדי לא להכשיל גינוי ישראל פה־אחד״. זה הבריטית מעידה לא על לנדתן בלבד: זו היתה גם ן של שאר המשלחות המערביות. כולל זו של ארה״ב. ה גם היא לא להתייצב בשעה זו נגד מדיניות ערב. ושלחת ישראל יצאה את האולם לפני התצבעה בהפגיבה שאין לה מה לצפות מהמועצה־הבטחון אפילו אחרי מע־ורזה השפלים ביותר נגד אזרחיה. אין לה לחפש צדק בין־לאומי בגוף זה. לא בגושא שנדון במקרה הנוכחי בנושאים אחרים המובאים לפני המועצה לסירוגין.

ה״מ מרחיבה פעולתה
כשלת הסדר

ן הסובייטים להציל את אחיזתם במזרח התיכון תוזר בי־אלה גם למצרים. בעוד שבאגף הסורי־העיראקי מאמץ וא בצאי מזבחק, עד כדי תיאום אופרטיבי שוטף עם מה הסורית בגולן כגון באספקת סילי „סאם 9״ — הרי המצרי נרשא המאמץ בשלב זה אופי מדיני בעיקרו. הר־א בשיגור איגרות לנשיא סאדאת. אשר האזרנה שב־זמינה אותו לשיחות עם ברז׳נייב במוסקה. ברזון. כי ת ביקורו החדש של ד״ר קיסינג׳ר באזור נחלצו מנהיגי ל בקדחתנות לבלימת „השלום האמריקאי״ במזרח התי־ם אם יהיה הדבר כרוך בבלימת כל סוג אחר של שלום „השלום הסובייטי״, שיחזיר למוסקה את האשראי הער־אלואי.

כל שמבקש סאדאת לשכנע כלפי פנים וכלפי חוץ, מה ; התועלת המרידית שצמחה מהתקרבותו לארה״ב ומה־ו להיתנקות מן החלות המוחלטת בברה״מ. כן גובר הנס־סוביטי להשיבו למסלול הישן. מוסקה עושה מלאכתה צת־מלקחיים: זורע אחת היא לחץ ישיר על קאהיר. הר־האזרת „אין שקוף לברזד את סאדאת בעולם המערבי מחצה לו. כפי שהשתקף אתמול באיגרת ברז׳נייב לאידי מאונגדה.

ספק אם יצליח קיסינג׳ר, בפגישתו בזנוה עם גרומיקו

לקראת בוא קיסינג׳ר
יש לדרוש תמורה יסודית הולמת
במסגרת הסכם ההפרדה

מאת חגי אשד

טוב יגיע לארץ שר החוץ ה־אמריקאי הנרי קיסינג׳ר כדי ל־מלא את התפקיד של מתווך בין ישראל לבין סוריה ומצרים. ככל כוחות ראר־לשמו וכהרגלו גם ב־פעמים הקודמות יהין כפי קיסינ־ג׳ר דברי פיתוי ושידול כשהם עטופים באהדות ואף בשכון של איומים בלבוש עצות ידידותיות. ככל מתווך מבלה יסביר קיסינ־ג׳ר לאנשי שיחו הישראלים — כפי שיש לחניה. שהוא עושה גם באזני אנשי־שיחו הערבים — כי כדאי להם לוותר על עמדות אלה ואחרות וכי האלטרנטיבה לכך היא גרועה ומסוכנת פי כמה וכפה רב אם יש צדיין סיכוי לקבל תמורה אפילו בעד הוויתור שהוא מציע הישראל כהסכת אם לעשות־תו.

בדרך כלל יש כוח שכנוע בל־תי־מבוטל במערכת המאוחנת של פיתויים ואזהרות שכשפיע קיסינ־ג׳ר בהסכנות מאמצי הידוק שלו רצל־פי רוב הם מבוטסים על אי־זן ממשי של קיזוזון לטובת שני הצדדים. גם אם אין הדדיות סי־מטרית בקיזוזון משני הצדדים. הקרוסי בתחום זה הוא לגבי סר־ריה. שכמעט אינה מוכנה להציע שום דבר בתמורה לוויתורים ש־היא דורשת מישראל. כוויתור הר־גדול ביותר האפשרי מצדה הוא ראוה את עצם נכונותה לשאת ולתת עם ארה״ב על הסדר מדיני כלשהו של רגיעה והפסקת־אש כמושכת בניגוד לטיב צידוייה של האידיאולוגיה הקנאית המבר־ספת על מדינה של לאומנות ער־בית קיצונית ומהפכנות אנטי־אימפריאליסטית ושהמציתה היא מלחמת תבל ביסראל עד לחר־סלה הגמור.

הטיפון האמריקאי העיקרי ב־גושא ההדדיות והתמורה האפ־שרית מסוריה הוא שאין לבוזן אותו בנפרד אלא יש לראות אר־תו בהקשר המצרי. כלומר — יש לקחת בחשבון את ההיתחרים ל־סוריה מתוך הכרה שמצרים מציידה לא תוכל לתת את התמורה ש־היא נותנת ומבטיחה להמסיק ל־תת. אם לא. יוסר המכסול ה־סורי מן הדרך.

עד כה התלותות למיפון זה מעבה נוספת לבבי מצרים עצמה, שלפיה אסור לעצור את התהליך ההיסטרי המתפתח במצרים לכיוון של שלום ופיתוח בסיוע אמריקאי והוך ידידות מצרית־אמריקאית ה־הולכת ומתהדקת. לפי מעבה זאת, שהרבו האמריקאים להשמיע ב־חדשים האחרונים, קייבת סכנה של נסיגה לאחור בתהליך הזיבר־זה ויש להזיק את הנכח הרך כדי שלא יקמול.

יש להניח, כי שתי סעגות אלה יפמדו במרכז מאמץ הסכנות של קיסינגר בביקורו הקרוב. על כך אפשר להשיב, כי הצמת הרך של ידידות ארה״ב־מצרים כבר איננו רך כל כך וכבר קשה להאמין, כי שני הצדדים יראה אי יהיו מסוגלים לוותר על כל הדרות שהוא יכול להצמיח לשחיקה. גם מצרים וגם לארה״ב יש מה ל־אבד, אם ייעצר המהלך הנוכחי של מדיניות הריבוה הצבאית ל־הסדר המדיני בין ישראל ל־מדינות ערב.

אם יהרשו המבורים את האש נגד ישראל. כפי שהם מאיימים מפעם לפעם. לא יוכל הנסיגה ביקסון להעניק למצרים את הסיוע שהוא רוצה להעניק לה ומצרים תחזור לשמש גרזנה מדיטית ב־אמצעות הסורים. יהיה זה נלעג מנקודת־ראות מצרית. אם מצרים תיאלץ לוותר את הסכם ההפרדה ולחדש את המלחמה עם ישראל רק משום שהסורים שולים כסא־ומנן הסדר עם ישראל לפי דר־מתכונה שהמצרים הסכימו לה ד־רק משום שהסובייטים הורצים להכשיל את ההתקרבות המצריתי־אמריקאית מסיתים את הסורים לנקוט עמדות קיצוניות.

לא בהקרה מחדרת הבטיא סאד־דאת בסיפוח ידידותו עם ארה״ב ובהפגנת ידידותו לברה״מ. גראה, כי הדרך אמה לסאדאת וכי הוא סבור מעליו לחתר ככל האפשר ביצירת עובדות מדיניות מצאמיות הדשות. שיקשרו את מצרים לי־ארה״ב בקשרים בלתי־נותקו. עד כדי כך שהיא רוצה להפוך את ארה״ב גם למקור של רכש צבאי ולא רק של כוח מדיני וכלכלי.

המבקה הוא, שיראל אינ־בריכה להיבחל עתה מהצרים ה־אמריקאי בדבר סכנת הנסיגה ה־מצרית ממדיניות השלום והפר־חת הנוכחית שלה אל מדיניות המלחמה. הדיתות הישראלי ל־סוריה אינו כה דחוף ואינו כה חיוני מבחינה מצרית כפי שהוא נראה קהים לכן. צמח הידידות המצרית־אמריקאית גדל בחירות כה רבה. עד שהוא נראה פחה מחוסן לסדי מפגיעתן של הרחות הקרות של הצפון הסורי והסוביי־טי.

האמת היא, שצמח זה גדל הר־דות לישראל ולצנחונה הצבאי במלחמת יום הכיפורים. התקדמות בחיל ממנה לסואץ היא שאיל־צה את סאדאת לפנות אל ארה״ב ולקבל את עזרתה. בעוד השבש ישראל בידי ארה״ב גם שוק וגם גזר, כלפי מצרים ואף כלפי סו־ריה. ההתחזקות הידידות בין מצ־רים לבין ארה״ב יכולה להגדיל את כוח המיקוח הישראלי כלפי קיסינג׳ר וכלפי מיצענו. ידידות זאת מחליקה את כוח המיקוח הסורי ואף הסובייטי. ביחוק ש־סוריה תחסס מאוד לגרום לקרע ביטה לבין מצרים וגם הסובייט־כים יחססו מאוד לפני שיגרמו לכך, או לפני שיכותתו יחד על הסיכה את יחסיהם עם סוריה.

ישראל צריכה ויכולה לטייע להשגת הסכם־הפרדה עם סוריה, אבל עליה לעמוד בתוקף על הדדיות ועל תמורה מצד סוריה עצמה ולא להסתפק בתמורה מצ־ריות בעד הוויתור הישראלי לסו־ריה. גם הסורים חייבים לדעת, כי עליהם לשאת ולתת עם יש־ראל ולהגיע להסכם אתה, ולו גם באמצעות מתווכים, וכי הסכם זה צריך להיות מבוסס על קוד־ותן משני הצדדים ועל ויתורים הדדיים. דאם ירצה קיסינג׳ר להפ־ריך את אנשי שיחו בסכנת הי־דוש המלחמה אפשר יהיה לומר לו, כי לכל יתר המרכים באזור יש יותר מה לאבד ויותר כה לסכן במקרה כזה משיש לישראל.

חטיבתיות מתקרבת לקיצה״
ן עם השר שמעון פרס

מאת אליהו אגרס

ההצבעה במרכז מפלגת העבודה לתפקיד ראשות הממשלה סימנה ראשיתו של מפנה — אמר השר שמעון פרס בשיחה מיוחדת ל„דבר״. בדברו על המאבק בין שני המועמדים, שהתנהל בסגנון חדש, אמר פרס, כי התחרות התנהלה „בטון אנושי, בהגינות כמעט מוחלטת ובלי נימה של זלזול בירבי״.

על האווירה החדשה במפלגה אמר, כי אחרי ישיבת המרכז הוא בטוח שהעניין החטיבתי והסיעתי מתקרב לקיצו. הוא קרא להקמת הנהגה על־חטיבתית לאלתר.

: כה שקרה בימים ה־ראה משונה ביותר. לפי מבה בהחלטת הציבור. בעה במרכז מפלגת הע־גש מעבר חד מסגרות התארגנות ותקדות ורו כל הבעיות. איך יר זאת?

אשר הצגתי את מוצ־אשות המסלה, יבאתי ה, כי האפשרות שלי פניין הקולות בדלה יו־מי לזכות. אבל ידעתי חמפיקד עצמו ומהמרכז מבין שאינו נופל בכו־שניהם — הציבור הר־ו הצעיר. החלטתי שאי־סב ימלאתי כדי להראות נהל מערכה הוגנת. כיקה מאוד ושגם בהפסד אין מריות. הדבר העיקרי הרגיש הוא שכמעט ב־עשתה התנהלה תחרות בתום אנושי. בהגינות הלטת ושהדמוקרטיה. רב־למיקה כולה אינה חייבת אכלכת. מריבה או מיי־ה זה אקט פוליטי כפי יך להתנהל. בלי צביעות שכן קמתי ואמרתי. כי יך וגם בלי יוכרח דחיה. הימצעות מלחיל ברירב. : הכרכז הסתמכה ראשית של העבודה הלפיד כדור ד אחר, בדור שהישבו ורודנו היתה תלולה אך לדור אחר הנרגא את ופקים חדשים — יהודים. האם אתה רוצה גם לשלוב

הבלילי האופייני: היכר וכה והתחרות בלי לפלג צין נהגה למפלגה יתר התחרות ליכוד.

: אבל איך אתה מסביר זו היתה נחלת הציבור ן רק המפלגה?

שלוחת הדברים האלה הנעקין החידוש — נכר לבני הציבור כולו ובעיקר יד הצעיר שצעב בעיריות לה אחרי כל כה שחות־לם „אחל״ וסביבו.

יב לצין עוד תופעה מעני כי אמנין שבמערכה ד־מלווידה והדדי את המ־לישי לביתו של כל אדם בלתי אמצעית. הדמה לי־ה את הדבר.

: אוכרים כי הפעם נכר־ברה מתערכה נסתיימה חיים ובנוחים. נראה רבין גם אתה. שגיבם מיצגים ר שמעל מיראל. עכיבם בשיו המנהיגות של המפר־יו דמות ההיה למפלגה עיבוכם?

: אכן. צורדו הקוה חדר־חר שנאכיב. יש ציוניות ובין אם נתחרה ובין אם עלינו לדמוד על הסיו־ד ולהצגה לדמוקראטיה ית את המראה תחתיבו מ־ויה להם. על עבינו לתתי־על מיתריו. הולפים ל־ן ואחרי הלאלי הפנים־מדיר את כל צעדינו.

הבירור נפגמתי עם יהדות ארחות בהרים. אמרתי לו, כן הבטבע מיבנו בנסרר הפקדים מרכזים בחיי הת־מבבע הדברים מאני עלו מצוא את עצמנו מוריבים בתגרות.

: כה שקרה בימים ה־ראה משונה ביותר. לפי מבה בהחלטת הציבור. בעה במרכז מפלגת הע־גש מעבר חד מסגרות התארגנות ותקדות ורו כל הבעיות. איך יר זאת?

אשר הצגתי את מוצ־אשות המסלה, יבאתי ה, כי האפשרות שלי פניין הקולות בדלה יו־מי לזכות. אבל ידעתי חמפיקד עצמו ומהמרכז מבין שאינו נופל בכו־שניהם — הציבור הר־ו הצעיר. החלטתי שאי־סב ימלאתי כדי להראות נהל מערכה הוגנת. כיקה מאוד ושגם בהפסד אין מריות. הדבר העיקרי הרגיש הוא שכמעט ב־עשתה התנהלה תחרות בתום אנושי. בהגינות הלטת ושהדמוקרטיה. רב־למיקה כולה אינה חייבת אכלכת. מריבה או מיי־ה זה אקט פוליטי כפי יך להתנהל. בלי צביעות שכן קמתי ואמרתי. כי יך וגם בלי יוכרח דחיה. הימצעות מלחיל ברירב. : הכרכז הסתמכה ראשית של העבודה הלפיד כדור ד אחר, בדור שהישבו ורודנו היתה תלולה אך לדור אחר הנרגא את ופקים חדשים — יהודים. האם אתה רוצה גם לשלוב

הבלילי האופייני: היכר וכה והתחרות בלי לפלג צין נהגה למפלגה יתר התחרות ליכוד.

: אבל איך אתה מסביר זו היתה נחלת הציבור ן רק המפלגה?

שלוחת הדברים האלה הנעקין החידוש — נכר לבני הציבור כולו ובעיקר יד הצעיר שצעב בעיריות לה אחרי כל כה שחות־לם „אחל״ וסביבו.

יב לצין עוד תופעה מעני כי אמנין שבמערכה ד־מלווידה והדדי את המ־לישי לביתו של כל אדם בלתי אמצעית. הדמה לי־ה את הדבר.

: אוכרים כי הפעם נכר־ברה מתערכה נסתיימה חיים ובנוחים. נראה רבין גם אתה. שגיבם מיצגים ר שמעל מיראל. עכיבם בשיו המנהיגות של המפר־יו דמות ההיה למפלגה עיבוכם?

: אכן. צורדו הקוה חדר־חר שנאכיב. יש ציוניות ובין אם נתחרה ובין אם עלינו לדמוד על הסיו־ד ולהצגה לדמוקראטיה ית את המראה תחתיבו מ־ויה להם. על עבינו לתתי־על מיתריו. הולפים ל־ן ואחרי הלאלי הפנים־מדיר את כל צעדינו.

הבירור נפגמתי עם יהדות ארחות בהרים. אמרתי לו, כן הבטבע מיבנו בנסרר הפקדים מרכזים בחיי הת־מבבע הדברים מאני עלו מצוא את עצמנו מוריבים בתגרות.

בלי לשטש ניגודים בכל תחומים נשמר על שמגרת חברית מוחלטת על סדר אנושי. על נסיון למצוה את המשותף. אנו לא יריבים אלא שותפים בצורת רחב ומגדל. על זה חשיב לי יצחק: בעצם. רציתי לומר לך אותו הדברים. כך נהג־נו ואני במוח שכך ינהג גם בע־ירי.

הצרכתי באופן מיוחד את עב־דתה של מלדה שהחליטה לא לי־של חלק במאבק עצמו וקיוותי מאוד שחברים מרכזים רבים אחר־רים ילכו בעקבותיה.

שאלה: אם אתה מדבר על ותהדדות המפלגה, אתה ודאי כוי־כיון לטילוק עיוותים שיש בה. מה הם הצעדים וכה צריך לעבוד?

פרס: אני בטוח שהעניין הד־סיבתי הסיעתי, שמא הדבר הקי־שה ביותר במפלגה. מתקרב לקצו המרוה והרצוי. הבעיה זו הר־אתה. שאין סעם ואין צורך בחי־ינות אפילו בשעת ויכוח או תחר־רות. אני חושב שחברי, המרכז נשמר לרייחה מיכלי להשתמש בד־כוחם להכריע כבלי להיות כפי־רים להשתיכויות הצבר. אפשר לומר, כי יכות המכרעה כלהם זכתה למנדט חדש ומשמעותי. ד־כפיל הפך המוכח מלו לחיות למוסד מרבע בעניין.

אנו מרגשים להמשיך בכיוון זה בכל תוקפ ומרץ: ריבה חברי, בבלם הכרעה ברוח סבבה. בארבר כלום זכרים מאין אנו עוסקים בדבר המיוך רק לנו הבחרים. אלא שאנו מוסקים בדבר אפר בעל־חבית האמיתי. כלו מאא הנם כלו.

שאלה: מה הצעדים המבטיחים מיש לנקוט עתה לביטול המחמ־בות?

פרס: יש לחבה בשני כיוונים: א. הקמת הנהגה על־חטיבתית לכל מוגה. דה אפשר לעשות מיד: ב. מרוך להכין חוקת בחירות ב־מפלגה שתאפשר לכל חבר לחיי בחר לא לפי שייכותו בעבר אלא לפי הקשרתו ורצון הציבור. לפי עיקה. הכרחה השעה להערכות הד־שה של המפלגה לא על בסיס מחדר. אבל אם על בסיס מחדר. סכן הוך שתים־שלוש שנים. כך אני מקוה. נעבור לבחירות בחירות כמעט מחודש ובדאי כבר עתה ליצור את הנשיות לבחירה הדשה.

שאלה: הצאלה. היא. אם קיים מכנה משותף לכל הוולקים ב„עבר דה״ז כה המבוקה בין בן־אהרון, אל־אב. דיין, סורקיס, ספיר וגוליות.

פרס: מי שרוצה במלחמה נגד הנ־לה. מוכרח להסכים למפלגה כגר־ונת המדינתית על ויכוח הפשי ומרות פרלמנטרית. מי שרוצה לחלק את הוויכוחים הפוליטיים לפי תגונים הרעיוניים, ינסק את כחו הצעיה של המפלגה לרסיסים חס־ר־ינוק.

שאלה: האם אתה רואה מקום למפים במפלגה כזאת?

פרס: הייתי לא מזמן אורח ב־אסיפת חברים בקיבוץ ניר־דוד של „השומר הצעיר״. נשאלתי אם אני מרגיש את עצמי קרוב יותר לבנין או למאיר יערי בעניני מדיניות. על זה השבתי ללא־דמ־סס: אני מרגיש את עצמי קרוב יותר לחזן...

שאלה: האם אתה רואה סיכוי להרכבת המפלגה חדשה? האם אתה מעדיף המשך מפתחה של ממשלה־המעבר והליכה לבחירות, או הקמת ממשלה חדשה?

פרס: בטרם הוחתי מועמד ל־ראשות הממשלה הצבעתי בישיבת הסיעה בלעכה בעד בחירות חד־שות. שכן אני רואה קשיים רבים להרכיב ממשלה בתנאים הנוכחיים. בכל אופן על יצחק לעשות נסיון להרכיב ממשלה. שחרי זו דעת הרוב בסרכז. אני מבדי אושים לו כל עזרה שתידרש.

שאלה: מה הם הקשיים שאתה צופה בהרכבת הממשלה?

פרס: א. הסדיל. לדעתי, זה אינטרס של מפלגת הסבודה לס־כור על השתתפות עם המפד״ל. מפגיעה לאמור לה קיום מיוחד ובקום חוזן מרכב הקואליציה. ויתור על המפד״ל יהיה שגיאה קטנה יהיה אחר־כך לתקנה. ד־אני רואה סיכוי למצרפות הד־מפד״ל למפלגה. ב. מצד שני יש למפ״ם ולל״ע עמדות מאוד כבר בעות בכיוון הנפך. ודאי שאינו מציע לעבור את השותפות למפ־ג. יהר על כן: אם כבר יש שר־נוי — ובמה נאפשר לפם לפרוד את הסיעה ולהעביר את האחריות מדור לדור בעמדה מחרית גליה. אולם. מאמר. צריך לפרוך את הנסיון. הזה אם רבין יצליח — מה טוב. ולא — נפנה לפם.

שאלה: במצב זה אולי המוצא הוא הקמת ממשלת ליכוד?

פרס: עניין ממשלת ליכוד לאותי אינו אקטואלי עוד בשלב זה. יהיה קשה להקים קואליציה בכתבונות של הממשלה הוצאת. אך בלתי־אפשרי יהיה לעשות את זה במתכונת רחבה יותר. כלל מיעשה נסיון לוארחיב אותה מת־כונן. במילא יגרום הדבר להגי־דלת הקשיים. אני גם יודע, שה־„ליכוד״ עצמו דוגל עכשיו בבר־חירות הדשות ובאמור בגושא זה אין הדעות הלוקות כל כך.

שאלה: מאז מלחמת יום־הכי־פורים — וגם בדרום רצות אגרנס — מוקפקת הקונצפציה הבטחונית שלנו כגורם הביקרי לחודל. כבר חינה אישית כטילים את האשמה הביקרית בראש הממשלה ובשר הבטחון. האם אשמה הקונצפציה? האם צודקים המבקרים?

פרס: ראש הממשלה ושר הבי־טחון נושאים באחריות עצומה. אלה הפקידים קשים פנסוא עם אחריות עליונה לחיי אדם מול אויב מוויין בכף רגל ועד ראש. טבע שנים. כפי שעברו על גולדה ועל דיין, מזכות אותם גם בהע־רכה עמוקה וגם בתמיכה שיש לה אופי פומבי ויציב. בסך־הכל היו אלה שנים של התעצמות. שנים שהיו בהן ארבע מלחמות בעלות אופי שונה: מלחמת סיפת הימים, מלחמת ההתשה, מלחמת המרוד, מלחמת יום־הכיפורים ד־עכשיו נוספה מלחמה חמישית — מלחמת ההתשה הזוויה בצפון. כל מערכה הייבה הערכות חדשה, ובשאני מסתכל היום על ספת ה־עמחים שלפנינו. על דמת הכוו־נות של צהל. אי־אפשר להתעלם מהאישנים הרבים.

אולם אין בדעתי לעסוק הרבה בעבר. הוא לא ניתן לשינוי. עינ־כולנו צריכות להיות נכוחות לע־תיד והעתיד אינו העתקה של הע־בר. אנו מסקיפים יותר מדי כרך באוסף הזכרונות על מה שקרה ופחות מדי מחשבה כלפי הבו־נים הרובצים לפתח ביתנו והי מחייבים שוב הערכות חדשה.

שאלה: אם מדובר על הת־חדשות וריענון הממלכה, האם אתה רואה מקום לקליטה תבדות הב־חאה בתוך מפלגת העבודה כגר־פים שסיסמתם היא ריענון המיב־נים הפוליטיים שהתאבנו?

פרס: יש לי אחדה בלאה לת־נועות המחאה. אני סבור, שהמפ־לגה צריכה לפתח את שעריה לפניהן. אבל אני מתנגד שהמפ־לגה עצמה הצטרף לתנועות המ־חאה או תיהסך לאחת מהן. יש הבדל לארמבטל בין הצורך לבחור באלי־טים סבירות יום־יומיות במבנ־ה־הוא פלא מתירות ולפני כתובת כל כך מגוונות: הכתובת הצע־מית שלנו. שכלפיה יש לכוון את האמת האמיתית בבלואה. הכתובת הערבית שכלפיה צריך לכוון את כיוון הצעדה שלנו. והכתובת הי עולמית שבקיאותה בעניינים האי־חדיים מובבלת הקוטבת. לפעמים אתה מדבר אל העולם הערבי הר־דבר מסתיים את קהל הצומחים שלנו. ולפעמים להיפך. יש כאן סתירה בדעת שקשה להיתלם מפר־נה.

(המשך בעמ׳ 12)

משרד העבודה
האגף להכשרה
ולהשתלמות מקצועית

ההסתדרות הכללית
של העובדים
בארץ ישראל
מרכז משען

המוסד להכשרה
וייעול הבנייה

אונים

מרכז להיכון מקצועי קדם־צבאי

בית ספר לאומני בנייה

למד אומנות הבנייה!

אם הנך בגיל 15½—17½ נפתחת בפניך אפשרות חדשה לרכוש מקצוע מתקדם אשר יתן לך הכנסה גבוהה וסיפוק רב.

* משך הלימודים —שנה אחת בתנאי פנימייה,
* לימודים שיטתיים ומרוכזים,
* שכר לימוד, כולל פנימייה, בסך —480 ל״י לשנה, (הנחות לחסרי אמצעים).
* תעודה ממשלתית וסוג מקצועי יוענקו בגמר הלימודים,
* אפשרות קידום מקצועי והיקלטות בעבודה.

פרטים והרשמה:

● „אונים״, כפר־סבא, רח׳ סולה, טל: 92-58-43 (כל יום בשעות 8.00 עד 13.00).
● אצל יועצי התעסוקה למען מלאכות הבנייה.
● השומר להשמרה וייעול הבנייה, ת״א, רחי שאול המלך 41, בית „חדר־הבנה״, אבן ה׳, קומה ד׳, חדר 409, טל: 26-62-29, 26-62-38 (בשעות 8.00 עד 13.00).

הועתק מן הלוח

בראנדט בעולם הערבי

מאת נחום אורלנד,
סופר „דבר״ בגרמניה

לביקורו של ווילי בראנדט ב־אלג׳יר ובקאהיר מייחסים בגר־מניה חשיבות רבה, הכל הכפקי־פים תמיכי דעים שהאה נקודת מבטה בפדיביותה של בון. הביקור הטוב מעבי וחבשים: הערבים מצי־פים שבעקבותיו יתעמקו הקשרים הבילטראליים ביניהם ובין בון ותר־חוק כ„הדידדה הכמוקרטית״ ביי־ניהם, ותם כאביעים שהביקור חוה יתרום לטיפוח היחסים בין העו־לם הערבי ובין אירופה, שגרמניה נראית בעיניהם כארץ הנמצאת ר־בה ראת ווילי בראנדט — ביחוד לאחר מתנו של פומפידו — כחבי־רה מראשי.

כסבעיים לפני הביקור הנוכחי נחתה בקאהיר מבלחת בכירה ב־ראשונה ויריד ובדה הערך של ה־בונדסטאג מהאדר ברוך, מי ה־יה בזמנו שר חוץ. המבלחה, שנפגשה עם סאדאת וראיתים בכי־רים אחרים בכירים, ביצה לחבוה את הערבוה הרבה שנעה הסבר־ דיר שטלבר, אחד הלוחמים למען „הפדיבות הבאהבה״ של ארצו. הבלחבות בסיכוי הלקים הבעיים „לאחר סבבו בחתוכה הבחבי של בכרים. ביבה לבבה בבלבה בסוביבת חיתה: על בון ללכת לקראת סאד־ ראת בכל מה בבוגע לישראל ולי־ שיתוף פעולה בתחום הכלכלי.

מערכת ״חסים הגרמנית אלי־ביריה הוא פרק ביחוד בביבי. ב־ מאי של 1965 ניתקה אלג׳יר את יחסיה הדיפלומטיים עם בון בעקי־בות הכרתו של לודויג ארהארד בישראל. אולם היחסים הדיפלומ־ טיים עלה עם בון ואדיר בבבמבר 1971. כלומר בבה הדבים לפני סיתנה הלינה הערבית את „הארד הירוק״ למדינות הערביות לנקי־מת צבד דמה. במארס 1972. חלי־ שרים הכלכליים בין גרמניה ו־ אלג׳יר רבים ויתר מכפי שראה מבבה ראשון. בעיני אלג׳יר בון היא הבתתי הכלכלי הבני בחסי־ ביתו לאחר מרחבו. לעומת זאת הון הקשרים הפוליטיים ביניהם רופפים למדי עד עתה. אולי בגלל הקו הדיפלומ׳ שנקט אלג׳יר במדיניות החוץ. קו הבתבטא בהפצת בשיאה בדיבה האחרונה באיים שדבה ביחסי הפוליטי הבילטי הבילים הב־ חדש, שהא הזה כיוונה. אלג׳יר הבבה בחריפה ביחד בבדיבות בבבות הבדי בבד אחה. אולם בבבה של ברגמניה עם נאט״ו ועם ישראל, ובן בראתה בעיבה „אינטריא־ לבסבה״ כמו אמריקה. עתה נראה שאלג׳יר מעניינת לבנות את מ־

דיכיותה בכיתן של שיתוף פעולה עם אירופה ואולי גם עם אמריקה. הגרמנים מעוניינים לחשקיע בפר־ דיקים לפזה ארוך באלג׳יר — בקרוב יוקם בה בצורתם כפפל מלם עוקי — ויתור מכל חם כעובר־ יינים בהסכבים על יבוא בי טבעי

(ארד בז). בעוד שנים אחדות תגיע בא גרמניה מאלג׳יר כ־30 אחוז מכמות הגז הטבעי שהיא מרכש. ביקורו של ווילי בראנדט בא־ ר־ויקים לפזה עצמה הטבי־ דיר שטלבר, אחד הלוחמים למען „הפדיבות הבאהבה״ של ארצו. הבלחבות בסיכוי הלקים הבעיים „לאחר סבבו בחתוכה הבחבי של בכרים. ביבה לבבה חרב

המדינה נוסח בן־גוריון

מאת ג. קרסל

לזכרם של מיכה, בני שלי אחי מרדי, ובאיר גברון, בנם של מלכה ואפרים, בני התחיישבות, שקיימו בגופם ובנפשם את מצוות המדינה

א.

צר לי להגיש כבר בפתח זה דברים, שעדיין רווחת בימינו תחושת הפיסה, שיש בה משום עיוות של דמוגמה ובורות. כאילו רעיון המדינה בדור האחרון „נלקח בכר מיהה כמיכול מאת בצל המונו פול על רעיון זה, הלא הם הרבי דוגסיסים, המפשיכים כביטול מסורתו של הרצל. רק כתוך גור בת הדעת ניתנו שנים רבות כהיר כים למילוף זה ולפערנו נתפסים לו גם לא כפסים מאה, מאיגם אחדי הרביזיונים וכל גלגולי אחדים: „הדרוה". הרי ציון קל בפשנחר של בן־גוריון כפערנו עד מוגה על הפרכות הביגרה המהלכת. ברבי יפיגו אנו אינם יכר־קראת־דעיון בספרים ולפערנו גם לא נחלקם של אלה המיחיים בכך. מכלולי מלל ברבים ואחדים הדשים בפליצות מדשות. כתבי חוד בן־גוריון כפוים בבתים אין ספור. אולם כמה מבעליהם פותר חים כרכים אלה?

הכרח לי לפתוח. בדיש הדבר רים. בעובדה מעציבה זו, שכן מבור הייתי כלפחות לאחר פטירו תו של בן־גוריון יכותבה הכבד. אולם בדיקה קלה של הפרסומים לאחר מותו מגלה, שהם מדגישים עניינים עולים, ואילו הטענן הדר גש נבלם ובטל כמעט לחלוטין. הרי מטנה בן־גוריון, כפי שהיא מצויה בסידרה כתביו, וכרוותיו ואגרותיו, מעניקה גם היום מעין יסותנו בארץ הזאת והמדינה הזאת.

בתילה נחזור אחורה במלים מספר לסותי דמיתה גדולות ב הולדת הציונות. היא התנועה ש הכשירה הכינה את בואה וקומה של המדינה: ב. ז. תיבל הת. וייצמן. הרצל. שקבע בתכנית באזל שלו את הוכרחה בהכרה מעשפיות של הפעם בכוחנה על שובנו ההסרני לארץ־ישראל („בארצו"), ראה בהכרה זו תנאי לדיבור לפעולה הציונית ולבר רבת־סמדים. כאמן בגע הזולת בהתישבות הקיימת עד אז, אף שהרצל נתן יחד בכל עת מצוא למפעל יישובי בארץ (הקמת הקרן הקיימת בקונגרס הציוני לא הי תה יוצאת לפועל אילולא הת ערבותו התקיפה. נתינת יד לחכ נית אופטימיר רוצן). כאמקם נור דוי אף הפליג מהרצל הדגיש ש אסור להמשיך בהתישבות ז לפני השגת הצ'ארטר. רק לאחר שנכזכה וציפיה לצ'ארטר לאחר מות הרצל, בא וייצמן והציע דרך משרה, וקדיה בשמו: „ציונות סינתטית". היינו, שיש לנקוט בצע ובעמנה אחת פעולה דיפלו מאטית מזה ומעולה יישובית והת יישבותית בארץ ישראל מזה.

על זיקתו הטרשית של וייצמן למפעל ההתישבותי בארץ בכלל ולפעלו ההתישבותי של הפרצל הצנלי בארץ בימי הפלת הציונה בפרט ועל הקשר בין כך לרעיון המדינה הצברית הצעמאת הכ דיגית שלנו כאן בארץ, מאלפר ה„אני מאמין" שלו, שגילה ב שנכבי הדשים אחדים לפני ערוץ מלחמת העולם הראשונה:

רק על ידי מעשינו ועבודו תנו בארץ הרינו מחקרבים יותר ויותר אל תצוחנו המ דינית — — — במקום אחד סמוך לקיבוץ ישנו יהודי אחד ברסקי שמו, שכבר מרג על אדמת ארץ־ישראל, בדגיה (הוא משה ברסקי, שעל שמו נקרא משה דיין. ג.ק.), והאב השמל כותב מכתב תנחומין לשדלים בארץ־ישראל ושולח להם במקום הנהרג את בנו השני לעמוד בסכנת הנחתו. זהו התמשך — כותב להם האב השכול. הנה יהודי זה הוא הבנוני הפעיל ביותר לבני ארץ ישראל היתה גם זו: „מדינה סר לאמה. החל מיום ראמנים ובקו קיבוץ ביתנר — ובמשך שני דורה כמכם.

ב.

על קו קיבוץ זה של בן־גוריון יש לנו עדות נאמנה ומהימנה ביותר מסלו עצמו:

ההיסטוריה של העולם וכל עמנו נתנסתה בסיכומות קטנים ונרים — הגם המחבר לא נשאר סבור ובסוגר לכל הזר ליפות התמדרות. בסיק חייב מתרחב ובכבה מרים אף נס תנחה ראייתה. אבל הרביזיות הברכוים, שהחדיכו חיי ד מחבר כרים עבדו על דעתה. לפני עלותו לארץ בשנת 1906 ובכל יכי העליה הכניו הגם בסנים שבאי אחרי הגם: הר מאבק על הקבת המדינה הר אדיה, ויסודה. הגבתה וראי מיה קיבוץ גלויות. לא נסתנו בעודם — — —

כתוך הקדבנו לספרו „בר כוכבא". לבסי, בהדרה סנה, הכסיר (1955. כל הבראות הן מהמהדרה זו)

יפה אבר. כבם מהמדיר את הבסכת האידאולוגית שלו. כי ליוהה אותו הבדר בכל יכי עסי ייתו הבבריכם. שלא ניתנה „בגר כרת" בבת אחת, אלא מעין מגר לת בגילות. בתקופה־הים עד נות. כך גם הערכה כלפינו. זו אינה נפרשה לפינינו בבה אחת, אלא בתקופות רבות ושונות. ר חוקא מסלו כך כתבלם הקו הי עקיב. „מהמדרה הגמנים הלי־פני הימם לא נגסו בו כבלהגיבה.

הימים יכי בלחבת העולם הי ראבהה ובן־גוריון אך הגיע, בשל גירסו מן הארץ, לבירוריה וכבר זאא שיבק בבציה היהודית בכלל ובעיקרו של מבנו הצבאי בפרט, אולם כבר לאחר הבל חבה בפרב. ואחרון אחרון: כבר ת־ד הישוב וחציונות במסגרת פרנון בפיה בעבר בפתיה. כבר כאן אנו מוצאים את הדרך חזר דמה, שביתון להגדירה כדרך הי שלישית בתפיסת המדינה היחי דית — לאחר הרצל־וייצמן. כ דוכו, הא בבטא זאת בפסקת קצר ופיסום ביתו: „הבריות הי מרגיות הקרוכות המסמכות הן הגולה של הבכסים המסמיה הי ריאלי ולא הנאי קהה למעשה". וכבוכן: „אנו רוצים לפתוח ב ארץ־ישראל את שאלה הגם הר אדה" (עמ' 14—15). הרי שכבר בשנים יבים (1915 ; ברורה מגמה יסוד כלר, שבה שלובים אורגא נית יסודות. בלבאדה טונים ור תוקים הם בתכלית אים מרשנו: הגם היהודי, ארץ־ישראל והפעל העברי הכובש את אדמת ארץ ישראל בעבודתו. מכאן לא עדי פות הזכויות המעפסות הבלי לאמיות על פני התתישבות. גר כה הרצל, ולא הבמדת שני היסוד

דות בסדר־הדיפות כמעם חבה. אלא לא רק פדיפות יהו לעבודה ידיבות אלא היא הבאי ראבה, שכן אין כל ממש בזכויות מעפ סיות אלה ללא הבסד חזה של העבודה והתתישבות.

אין הכיה מהדגה את הגבה עבה אנו מוצאים עמה — יבי ראבית מלחמת העולם הראשונה, בכסל הבפעל ההתישבותי בארץ היא אך בן סלושים ושתים שנה בלבד (1882—1915). כמרבע היה בן־גוריון חבר פעל ובפעל בהי נגעת „פועלי ציון" ו„כרגיל" הוא ההבדיר בימי שבתו בארץ על כבה ציקרונות הבפלגה (ענין ידיים לבסיל). העליה לארץ בכיה דחף הכוני („סיסיה"). הלאבדיה מהגבה ביסודה של תנועת פועלי ציון ובמחה „הובחה" בביטוי „הדגיהה" של העליה לארץ. הרי הה בעיני בן־גוריון חסרה־שהר האבדיר בגוהבה: „שם מפרה לאבי ביה אז סוביאלית אינה מתעיבה אלא בתוך הבבריתם וכסידות בגפם של ראשוני לחבה ובבדה. הבדיפה ל„פרבסם מסיסי" אינה אלא התגבלות בצובה של עקרות ורעיון יבים — — —". ובבאן באבנים ובסחים. ששאלת הגם הבבדי נתנה לחיפור בכחוות לאומיים־פבים לחלי קודם כל: הגדה יהודית. האמתית ורק ב מדינה עבה פרבליבה בעולאי ביה" (עמ' 33—63). הרי שלפנינו בצורה ברורה ביותר תפיסת־יסוד כלו בדבר עצמאותנו המדינית, היא הדרך השלישית שהזכרנו לעיל, לאחר הרצל וה. וייצמן.

כל אותם הדברים נכתבו ונמ׳ פרסמו כשהציפיה להכרה בין לאומית בדבר הצהרת הרצה ודק כבוד של כיסופים שבלב. ואפ׳ יני הוא לבן־גוריון, כי משנה פרסמה הבחרת בלפור ובזולה אדי לה הקיפה את העולם ויהודי בכ לל הציוני בפרט, היה שוב בן־ גוריון האיש, ששפך מים צוננים על התלהבות זו, בחרו לחדגיש את עקרון־היסוד שלו, שפיסם אותו כשבועים לאחר מתן הצה הרה (נובמבר 1917). ראויים הד ברים לאומרם ודק מתוך דברים אלה ניתן להסבירי את דרכו מקץ עגים רבות לאחר מכן:

אנגליה לא החזירה לנו את הארץ. דווקא עכשיו, ב רגע של גיל־הנצחון הגדול, יש להדגיש דבר זה בתוקף מיוחד: אין מכהה של אנגליה להחזיר לנו את הארץ (הגד גשה בבקור) — ולא מפני ש אין הארץ ברשותה. אך עדיין אינה ברשותה. גם לאחר ש כל הארץ, מבאר־שבע עד דן תיכבש בידי אנגליה (בזכן כתיבת הדברים האלה עדיין לא היתה כל הארץ בידי אנ׳ גליה. ג.ק.) — לא תשוב לה

ברנית (עצמאית), אשר יש לה־ רגש אותה פיה, כי רק עכשיו, בסלחמה העולם (הראשונה). אפ׳ כד לקבלה מידי ודיות השלום. ואם לא עכשיו — לעולם לא״. כך נבטח בן־גוריון דרישה זו ב׳ לאומיים העולם ודק מביא ניסות זה כדי לתבית הבכבדהו הרבה הגדולה לרציון זה. לפי שהוא הנפס את עצבאתנו בארץ ב.אקט פוליטי־חצונרגיבי של הגנת זכויות״. ואם להמחיש זאת בדחון בלשון צודות: מעין גב ללא עמודים ויסודות. הוא מדי ביש ומחר ומדגיש, שאין רוכ כים ארץ ובכל שכן זכויות מדי ניות בצורה כפין זו: „אשמרה רפיבהה של אדיבישראל בשבעה הקם הקבדי היא לגלילה בדהה ולא פוליטי־הסכמדיה. ולא רב עיה״.

כאן קל לי לבן־גוריון, על סבך נסיונו בארץ, לחוכיח את עבדהו, כי לא בסחות חיבגיים הלדה עצמאותנו אלא בצבדה האפורה הדבקיבה. שהיא המעניקה הנקף הצמה לעצמאותנו הלאבית לבמתבגבו — ואם ודשב הרי אך ודק בכוחו של גודם זה: „אנו כאבנים ובסחים. ששאלת הגם הבבדי נתנה לחיפור בכחוות לאומיים־פבים לחלי קודם כל: הגדה יהודית. האמתית ודק ב מדינה עבה פרבליבה בעולאי ביה״ (עמ׳ 33—63). הרי שלפנינו בצורה ברורה ביותר תפיסת־יסוד כלו בדבר עצמאותנו המדינית, היא הדרך השלישית שהזכרנו לעיל, לאחר הרצל וה. וייצמן.

כל אותם הדברים נכתבו ונמ׳ פרסמו כשהציפיה להכרה בין לאומיים הדבקה הרצה ודק כבוד של כיסופים שבלב. ואפ׳ יני הוא לבן־גוריון, כי משנה פרסמה הבחרת בלפור ובזולה אדי לה הקיפה את העולם ויהודי בכ לל הציוני בפרט, היה שוב בן־ גוריון האיש, ששפך מים צוננים על התלהבות זו, בחרו לחדגיש את עקרון־היסוד שלו, שפיסם אותו כשבועים לאחר מתן הצה הרה (נובמבר 1917). ראויים הד ברים לאומרם ודק מתוך דברים אלה ניתן להסבירי את דרכו מקץ עגים רבות לאחר מכן:

אנגליה לא החזירה לנו את הארץ. דווקא עכשיו, ב רגע של גיל־הנצחון הגדול, יש להדגיש דבר זה בתוקף מיוחד: אין מכהה של אנגליה להחזיר לנו את הארץ (הגד גשה בבקור) — ולא מפני ש אין הארץ ברשותה. אך עדיין אינה ברשותה. גם לאחר ש כל הארץ, מבאר־שבע עד דן תיכבש בידי אנגליה (בזכן כתיבת הדברים האלה עדיין לא היתה כל הארץ בידי אנ׳ גליה. ג.ק.) — לא תשוב לה

ברית (עצמאית), אשר יש לה־ רגש אותה פיה, כי רק עכשיו, בסלחמה העולם (הראשונה). אפ׳ כד לקבלה מידי ודיות השלום. ואם לא עכשיו — לעולם לא״. כך נבטח בן־גוריון דרישה זו ב׳ לאומיים העולם ודק מביא ניסות זה כדי לתבית הבכבדהו הרבה הגדולה לרציון זה. לפי שהוא הנפס את עצבאתנו בארץ ב.אקט פוליטי־חצונרגיבי של הגנת זכויות״. ואם להמחיש זאת בדחון בלשון צודות: מעין גב ללא עמודים ויסודות. הוא מדי ביש ומחר ומדגיש, שאין רוכ כים ארץ ובכל שכן זכויות מדי ניות בצורה כפין זו: „אשמרה רפיבהה של אדיבישראל בשבעה הקם הקבדי היא לגלילה בדהה ולא פוליטי־הסכמדיה. ולא רב עיה״.

כאן קל לי לבן־גוריון, על סבך נסיונו בארץ, לחוכיח את עבדהו, כי לא בסחות חיבגיים הלדה עצמאותנו אלא בצבדה האפורה הדבקיבה. שהיא המעניקה הנקף הצמה לעצמאותנו הלאבית לבמתבגבו — ואם ודשב הרי אך ודק בכוחו של גודם זה: „אנו כאבנים ובסחים. ששאלת הגם הבבדי נתנה לחיפור בכחוות לאומיים־פבים לחלי קודם כל: הגדה יהודית. האמתית ודק ב מדינה עבה פרבליבה בעולאי ביה״ (עמ׳ 33—63). הרי שלפנינו בצורה ברורה ביותר תפיסת־יסוד כלו בדבר עצמאותנו המדינית, היא הדרך השלישית שהזכרנו לעיל, לאחר הרצל וה. וייצמן.

כל אותם הדברים נכתבו ונמ׳ פרסמו כשהציפיה להכרה בין לאומיים הדבקה הרצה ודק כבוד של כיסופים שבלב. ואפ׳ יני הוא לבן־גוריון, כי משנה פרסמה הבחרת בלפור ובזולה אדי לה הקיפה את העולם ויהודי בכ לל הציוני בפרט, היה שוב בן־ גוריון האיש, ששפך מים צוננים על התלהבות זו, בחרו לחדגיש את עקרון־היסוד שלו, שפיסם אותו כשבועים לאחר מתן הצה הרה (נובמבר 1917). ראויים הד ברים לאומרם ודק מתוך דברים אלה ניתן להסבירי את דרכו מקץ עגים רבות לאחר מכן:

אנגליה לא החזירה לנו את הארץ. דווקא עכשיו, ב רגע של גיל־הנצחון הגדול, יש להדגיש דבר זה בתוקף מיוחד: אין מכהה של אנגליה להחזיר לנו את הארץ (הגד גשה בבקור) — ולא מפני ש אין הארץ ברשותה. אך עדיין אינה ברשותה. גם לאחר ש כל הארץ, מבאר־שבע עד דן תיכבש בידי אנגליה (בזכן כתיבת הדברים האלה עדיין לא היתה כל הארץ בידי אנ׳ גליה. ג.ק.) — לא תשוב לה

יות שלנו רק כאשר אנגליה הסכימה לכן, ולזא גם באר־ שור כל שאר המדינות. אין ארץ נקנית לעם אלא ביסודי עבודה ויצירה. מאמר־בין ותתישבות. אנגליה הגדילה לעשות: היא הכירה בקיומנו כאמה פוליטית ואישרה את זכותנו לארץ. הגם הצברי ב־ עצמו חייב להפוך זכות זו לעובדה קיימת וחיה. חייב ב־ גופו ובנפשו. באנו ובחזנו, להקים את ביתנו הלאומי ול־ בצע את גאולנו עד תומה (עמ׳ 39).

מכאן שגם חזרה של עקרונותיו, הכלולים במאמרו משנת 1915, פירושה, שעקרונות אלה שרידים וקיימים גם בימים, שנחמלא חלום נבסף זה בדבר הכרה בין־לאו־ מית. הפסוק „ארץ־ישראל תהיה יהודית אם תיבנה בעובדה עב־ ריית״ מקבל בממעהנו הכלאה דוקא בימים שלאחר הבחרת בל־ פור. אותו פסוק שהעלה בינואר 1918, היינו בימי השיכרון שאחז את העולם ההדדי עם פרסום הצהרת שנות השלושים ובחזר לאחר הי קונגרס הציוני השבעה־עשר (1931).

באותו קונגרס התנגד רובו של הקונגרס להגדרת המטרה הסופית וכתוצאה מכך קרע דבוסינסקי ברוב עסק את כרסיס־הציר שלו בקריאה: „אין זה קונגרס ציוני״. ראוי איפא לקרוא ולחזור ולק־ רוא דברי בן־גוריון בקונגרס זה ולאור האמור לעיל יימצא אכן חקו הצעקה בטלא חריפותו ר עוזה.

ד.

מלחמת תגיות העבודה ברבי־ זיונים בראשית שנות השלושים, שבה תפס בן־גוריון מקום עיקרי וביחוד לאחר קונגרס זה, בו חזר והדגיש את עקרון־היסוד שלו ב־ תפיסתו למדינה צברית, התגלה כידוע בשתי חזיתות: בתחום יחי סי־עבודה („לשבור״ את ההסתר רות — סיסמתו של דבוסינסקי) בתחום המדיני. כאן, במאבק־אי־ תנים זה, שבב קיימה את עצמה התאוריה המדינית של בן־גוריון ורק מתוכה ניתן להסביר התגב דותו למדינה צעקנית־פולחלית זו, שאין מאוזרית כל גיבוי מציאותי ממשי.

לאור האמור, אין בסיעתנו של בן־גוריון משנת תרצ״ב (1933) כל חידוש אלא הוכחה לאיתנות עמדתנו מעבר לכל הזמנים. אולם יש כאן חידוש בצורה, בה הוא מבלים את השוני ההכבדל המהר תיים בין המדינה שלו ושל תנועת העבודה הארצישראלית לבין תפי־

מרכבים ומרשימים ביותר. המר־ צפות נשתמרה כמעט בשלמותה. תשתית הרצפה ובה דפוסי המר־ צפות נשתמרה כמעט בשלמותה. באולם היו שלושה סורי עמודים לאורך שלושה קירות ובקיר הד־ רומי היתה עתחזה דלת רחבה אל כיוון הוואדי.

החצר המכוכה לאולם הקבלה (כ־20×20 מ׳) היתה מוקפת עד־ רת־עמודים, בסגנון יוני, משלושה עבריה, ולצפון נפתחה לחורה אכ־ סדרה (מעין במה) חצי עגולה בקוטר 9 מ׳. האכסדרה, כחלקים אחרים בארמון, נבנו בשיטת צי־ פוי־אבן רומאי במבנון „אופוס רטיקולטום״ ו„אופוס קוואדראר טום״. שיטה זו מיוחדת לתקופת הקיסר הרומאי אוגוסטוס, ובדיקה מחוץ לאיטליה. בסגמנה בנו ב־ ארץ רק בעוד מקום אחד, בבב־ יאס, ואף שם היה זה כנראה ארמון הורדוס. יתכנן שבבניה כאן הועסק, בבד הנחה המקומי, גם צוות בנאים־אומנים פרומא, שהביא עמו את שיטותיו.

בית־הבחיצה שנתגלה בסמוך כלל חמשה חדרים, ארבעה מהם, שנחר טפו רק בחלקם, כללו את החדר החם, החדרים הפשרים, וחדר ה־ כניסה ההלבשה. בשלמות נחשף החדר הקר (פריגידריום). זה מבבה שכמותו לא ידוע בארץ — אולם עגול בקוטר 8 מ׳, שבמיקפו יש 4 גומחות עגולות. האולם זוה

הקטנים כאן ראוי לציין עניין זרם באחד מגני הגני שמימי הורדוס. עציצים אחדים נמצאו מדרום להאדי. אלה הם „עציצי משלה״ שנשארו באדמה גם ל־ אחר שהצמח גדל.

יוסף בן־מתתיהו מספר, כי ב־ בריכת הארמון בירידה הבביש אנ׳ שי הורדוס בשקודנו את הזכון הגדול הצניע אריסטובולוס השר לישו, אחי מרים אשת הורדוס, כדי שלא יסכן אי־פעם את המלך כה שתפס. גצר משער שבבריכה

מכוסה בזמנו בביפה, בעוד ששאר חדרי הארמון היו מכוסים בקמ׳ רונות.

מדרום לבית־הבחיצה השתרעה חצר שגיה (15×20 מ׳), מוקפת עזרת־עמודים בסגנון קורינתי, ר בבריכה גיגנדגו. החצר נחרמה בראה ברעידת־אדמה, אולי עוד בימי בית שני, ועמדיה הצבעו גיים נמצאו במפולת על רצפת החצר. מבידי החצר נמצאו קבר אות חדרים כולל טרקלינים (חד־ רים רחבים) שהיו פתוחים לרוחה אל החצר.

חוץ ממספר קטן של חדרים היה הארמון כולו מעוטר בפרס־ קאות ובסיתו מכויר (סטוקו). הי פרסקאות בפלי הגונים מאירי הפינים היו מעוטרים בדמים גיאומטריים (ולא בדמויות אדם חיי). חלקים מאגף זה של הארמון היו קיימים עוד בסוף בית שני. לאחר חורבנו נבנתה על חלקו המערבי, במאה הב׳ לסנהדרין, וי לה, שנהרסה אחר־כך בשריפה ע־ זה. סימני הישוב האחרונים כאן הם מסוף התקופה הביזאנטית. מעניין שיש למיון בין תיאור יוסף בן מתתיהו לבין הארמון שנחשף בירידיו.

פאר נוסף

נצר האנשיו עדכו בדיקות גם מדרום לוואדי קלט, באיזור שנחר פר בחלקו על־ידי האמריקאים. ב־ „גן השקדים״ אותרו מפלסי הגן

ניכ. כיצד התבלט הבבדל כבר עם הום מלחמת העולם הראשונה בין מאבקו של דבוסינסקי למען הבבדים לבין מאבקה של תנועה הבבדים בימי הבבדים. ושוב לפי נינו אתנו מיגוד חריף „בין מיד בות של הבשמה מלאה יכין בידי נות של מרידבא והקודה בבי איה״. לדעתי אף מוכבדת עמדתו הזיובית להסכם־הבבדה עם דבר שינסקי על רקע זה. חיינו. לבנוע הערבות תחומי הבשייה בארץ על מנת להגדיל כיבוד הבבדי הבפר שי של הישוב.

מאבקו של בן־גוריון במשך שנותה בשנים למען מדינה יהו דית בתפיסה זו, חוו בלבד, הוא שהעניק לתנועה הציונית ולישוב בימי הבאבק למען המדינה ופליה את המשעות הנאמנה של יישובים יהודיים כבפנו עד דדום. חדק כי כחום של בסיסים איתנים אלה בכל הנתומים, ובביקר של הבסד של ישוב עובד, נעתקה התאוריה הא מרה מהחזון אל הבציאות. כל אותם חברים, שבבחו אורבאנית מתוך תוכו של ישוב שבבד ובתפתה בכחו עצמו. הם הם שהעניקו לנו באותו יום היסטורי את הבר דיבה הבברית הבכסבת של משמ׳ עותה האיתנית והממשית: קיבוץ גלויות ושתילתן בארץ בעבודה לכל מוציה.

ועל כן, האמור: „מדינה״ הייב לפרש לאיתה מין מדינה הוא מתכתן — ואנו יודעים היום ש־ היא קמה אך ודק על היסודות האמורים. כולם של עם ישראל, הישוב, התנועה הציונית ותנועת *העבודה הארצישראלית. עקם להם* לחזון אמיץ, שעילה כל היסודות הללו ומכוחו של שילוב זה אציגו ליום גדול ונורא־הוד זה.

יצ׳ארד קרוסמן

מאת דוד הורוביץ

מנו של ריצ׳ארד קרוסמן לישראל ולעם היהודי ידיד וכן ולתנועת הפועלים לוחם לאומתם הערכים האנושיים כר אותו בהיים כיחוד וכ מדיני.

מיתו של קרוסמן הנגלם אופיו ומהותו האינטלקטו ל דורנו שקלט כסיסטנטי רם מהשבתי. כל פרפורי ההמן, כל נידד בנפש הד ומחשבתה.

ל בו נטיית מוקה לחדשנות חסרו בחיים מפנים חדים ובראייתו את גוניני העולם והסוויות בזירה המדינית. ת והבין־לאומית.

יו שנו שדבקותו בתסיכה ת היתה עקיבה יותר מזו בכל רעיון אחר ולה שמר אמנות העלינות.

שנא את השבוה ואת הר ת ומכאן יחסו הקרע כמעט כל מחשבה מקובלת. מס־ תכונה הקונבנציונאלית היו ם בעיניו. ובישור אינטלק נדיר ורעון חדה ויה מעתה ם כאלה. תגובותיו הין מהי אבריקות. הוא ניגש לביתו ונך נטייה לנתוף אלילים במוסכמות.

מתו של קרוסמן בעיית נה ואחר כך ישראל ומדו מיו כחבר הועדה האנגלית־ מת בשנת 1945. על ועדה ושל עליידי ארצות־הברית ה התפקיד הקשה לברר את המסוכנת והמסורתה מצאצות. עובה כרוכים היו ת לעזרת ארץ בעזרה ה הקונפליקט והחדר־ערבי. היהודית ושאלת הפליטים ים שנשארו בחיים ביבשת הקשה מדם אחרי ה־ — ביצה שמנה חומר נפץ של מדרשת דורות.

אחרי ראיינגטון וירושלים נפ נשנו שבב ברגעות. היה זה בימים שבהם הכינה הועדה האנגלית־ אמריקאית את הדרישה שלה בעיר לוזאן שבשוויץ ובשה שרת. נחום גולדמן, אריתור לודיה ואני שהינו במונטרא הסמוכה והשתדלנו ל קיים מגע סודי עם חברי הוועדה ולהשפיע על הכרעותיה.

ערב הרצה משיחה זו, ק שנמשכה יותר משלוש ושליהי על משכבי מאושר בפעם הראשונה בחוא ל. גיליתי שכני הארציש־ הללו שייכים לעולם אחר מה של ציונים אמריקאים. ה היתה כלדתם. ...שניהם לא באותו קול צריתני לשבון ניות. אלא באותה הבי־ ניונית כנשמה בגזני ב לחשה בין חברי המחתרת ת. הבלגית והחולבות... נשתי שאני יכול להאשין אלה ושפכתי לפניהם את ידידת שנצטברה בי במשך ימים...

יתי על השבבי אותו ה התחלתי לחשוב אם מחר־ הזדות העולמית אינה עוב־

רה מהקוחילות העשירות של בריי טניה ואמריקה לבתישבים בפלשי תינה. אולם שש כאות אלף ה מתישבים חפכו עתה לאומה ה כשרה לשלטון עצמי וללחתם על חייה. אם יהיה זה דרוש.״

אכן, דמות הרשוב החדש קסמה לקרוסמן. בביקורו בארץ עם ה ועדה פורר הישוב וכמפלו, וב ראש וראשונה הגם בארץ ישראל את התפעלותו. נפגשנו סוב ערב שלם בארבע עיניים. אחרי עזותו לפני הועדה. בדידה ריקה של ידיד, ובעיקה זו נבחתי שקם לנ ידיד נאמן וכפי שנכתבו. ידיד גם בשעת צרה: בשני הבבחנים הגדולים, ב.שנת השחרור ואחרי הפלת הכטוסים הבריטיים בנגב כלידי חיל האויר הישראלי, כ עצבים עקדים ישוחרים ויחזו מעל ראשינו ונראה שהגורל הר עולם התאכזרו. לנו ללא רחם.

עצם העובדה שהוא הצטרף ל עניני המפעל הציוני בארץ יש־ ראל בשנת שפל קשה ביותר ל־ תנועה הציונית על ישורו האיב שלקמואלי ואומץ לבו הציבחיי.

אחרי ראיינגטון וירושלים נפ נשנו שבב ברגעות. היה זה בימים שבהם הכינה הועדה האנגלית־ אמריקאית את הדרישה שלה בעיר לוזאן שבשוויץ ובשה שרת. נחום גולדמן, אריתור לודיה ואני שהינו במונטרא הסמוכה והשתדלנו ל קיים מגע סודי עם חברי הוועדה ולהשפיע על הכרעותיה.

ערב הרצה משיחה זו, ק שנמשכה יותר משלוש ושליהי על משכבי מאושר בפעם הראשונה בחוא ל. גיליתי שכני הארציש־ הללו שייכים לעולם אחר מה של ציונים אמריקאים. ה היתה כלדתם. ...שניהם לא באותו קול צריתני לשבון ניות. אלא באותה הבי־ ניונית כנשמה בגזני ב לחשה בין חברי המחתרת ת. הבלגית והחולבות... נשתי שאני יכול להאשין אלה ושפכתי לפניהם את ידידת שנצטברה בי במשך ימים...

יתי על השבבי אותו ה התחלתי לחשוב אם מחר־ הזדות העולמית אינה עוב־

יריחו של החשמונאים והורדוס

מאת צבי אילן

על גדת האדי קלט, בכניסה הדרומית ליריחו, יש גן גדול של זרדים אחזמים פורחים לתי סים. כשעברנו השבוע במקום עלו בדעתנו דברי של החכם הצברי הקדמון בן־סירא: „כתפר הצורר ממתי בעיר־גדי וכשחילי ורד ב יריחו״.

בן־סירא חי כמה עשרות שנים לפני פרוץ מרד החשמונאים בש נת 165 לפנה״ס. היכן בדיוק הי

פריג׳ידריום (חדר קר) בתוך בית מרחץ בארמון הורדוס, בנוי בשיטת אופוס־רטיקולטום רומאית.

תה יריחו של ימיו, היכן היתה יריחו של ימי החשמונאים? מדרום לירדן הכוכחיה פורעמת מסני צידי ואדי קלט שתי תלוליות קדמוניות. בפי הערבים הן קרויות הולל אבו־ג׳לאיק. ב־1950/51 חפ־ רו בתלוליות משלחות ארכיאולוגי יות אמריקאיות וראשיהן הגיעו לסקנה, שראשית הישוב בהן בתקופה ההלניסטית — חשמונ אית. הם שיערו, שבתלוליות היו שתי מצדות חשמונאיות הנזכרות במקורות — תרכס ותאורדוס. ואב כמל זוקר בסנים האחרונות את ביצות מבצרי יריחו ושלל את הפירוש הארכיאולוגי הזיהוי של האמריקאים. לעיכך את כני ה מבצרים החשמונאים יש לחפש על המצוק שמערב ליריחו. כה. אם כן, היה בתלוליות פלאיק? כדי לפתור בעיה זו עובר אחוד בצר זה החורף השני במקום. אחוד הוא אדריכל העובד במשלחות אר־ כיאולוגיות כבר שנים רבות. ב שנים האחרונות הוא חופר חפי רות־חצלה בהרודיון וביריחו בנסי גרת עבודת־הדקטור של ארמונות מימי הורדוס. הבחירה שלו היתה מבלתת ביחתר, האיל וסמוך מ אוד לפני הקרקע. ללא צורך ב חפירה עמוקה וביגבעת, הגיע ל־ ממצאים יפים, ואל מה שהוא מחפש — ארמונות פאר מימי הורדוס.

החשמונאים ראשונים

יצאנו אתו השבוע לשטח עם סיום עונת החפירות השניה. מס־ עם המכון לארכיאולוגיה באוני ברסיטה העברית בירושלים, שערך בשיתוף בית המדרש לרבנים באר־ ה״ב וקציר־מסה לארכיאולוגיה ב־

מסעות יחידה ושומרון. התגלית החשובה ביותר במסגרת החפירות המחודשות היא איתורו של מבלול־ ארכון בן התקופה החשמונאית, בתל שמצפון לואדי קלט. האר־ מון כלל בניין מרכזי בגודל 50—70 מ׳, ובריכת שחייה גדולה ומפוארת, שמסביבה היו רחבות ומתקנים שונים.

אל הארמון והבריכה הובילה אמה את מימי עין דוק, שבואר־ די נועימה. בנית האמה, הוחלפת מצפון על צלע ג׳בל קרנטל, איש־ הקטנים כאן ראוי לציין עניין זרם באחד מגני הגני שמימי הורדוס. עציצים אחדים נמצאו מדרום לואדי. אלה הם „עציצי משלה״ שנשארו באדמה גם ל־ אחר שהצמח גדל.

יוסף בן־מתתיהו מספר, כי ב־ בריכת הארמון בירידה הבביש אנ׳ שי הורדוס בשקודנו את הזכון הגדול הצניע אריסטובולוס השר לישו, אחי מרים אשת הורדוס, כדי שלא יסכן אי־פעם את המלך כה שתפס. גצר משער שבבריכה

מכוסה בזמנו בביפה, בעוד ששאר חדרי הארמון היו מכוסים בקמ׳ רונות.

מדרום לבית־הבחיצה השתרעה חצר שגיה (15×20 מ׳), מוקפת עזרת־עמודים בסגנון קורינתי, ר בבריכה גיגנדגו. החצר נחרמה בראה ברעידת־אדמה, אולי עוד בימי בית שני, ועמדיה הצבעו גיים נמצאו במפולת על רצפת החצר. מבידי החצר נמצאו קבר אות חדרים כולל טרקלינים (חד־ רים רחבים) שהיו פתוחים לרוחה אל החצר.

חוץ ממספר קטן של חדרים היה הארמון כולו מעוטר בפרס־ קאות ובסיתו מכויר (סטוקו). הי פרסקאות בפלי הגונים מאירי הפינים היו מעוטרים בדמים גיאומטריים (ולא בדמויות אדם חיי). חלקים מאגף זה של הארמון היו קיימים עוד בסוף בית שני. לאחר חורבנו נבנתה על חלקו המערבי, במאה הב׳ לסנהדרין, וי לה, שנהרסה אחר־כך בשריפה ע־ זה. סימני הישוב האחרונים כאן הם מסוף התקופה הביזאנטית. מעניין שיש למיון בין תיאור יוסף בן מתתיהו לבין הארמון שנחשף בירידיו.

פאר נוסף

נצר האנשיו עדכו בדיקות גם מדרום לוואדי קלט, באיזור שנחר פר בחלקו על־ידי האמריקאים. ב־ „גן השקדים״ אותרו מפלסי הגן

מרכבים ומרשימים ביותר. המר־ צפות נשתמרה כמעט בשלמותה. תשתית הרצפה ובה דפוסי המר־ צפות נשתמרה כמעט בשלמותה. באולם היו שלושה סורי עמודים לאורך שלושה קירות ובקיר הד־ רומי היתה עתחזה דלת רחבה אל כיוון הוואדי.

החצר המכוכה לאולם הקבלה (כ־20×20 מ׳) היתה מוקפת עד־ רת־עמודים, בסגנון יוני, משלושה עבריה, ולצפון נפתחה לחורה אכ־ סדרה (מעין במה) חצי עגולה בקוטר 9 מ׳. האכסדרה, כחלקים אחרים בארמון, נבנו בשיטת צי־ פוי־אבן רומאי במבנון „אופוס רטיקולטום״ ו„אופוס קוואדראר טום״. שיטה זו מיוחדת לתקופת הקיסר הרומאי אוגוסטוס, ובדיקה מחוץ לאיטליה. בסגמנה בנו ב־ ארץ רק בעוד מקום אחד, בבב־ יאס, ואף שם היה זה כנראה ארמון הורדוס. יתכנן שבבניה כאן הועסק, בבד הנחה המקומי, גם צוות בנאים־אומנים פרומא, שהביא עמו את שיטותיו.

בית־הבחיצה שנתגלה בסמוך כלל חמשה חדרים, ארבעה מהם, שנחר טפו רק בחלקם, כללו את החדר החם, החדרים הפשרים, וחדר ה־ כניסה ההלבשה. בשלמות נחשף החדר הקר (פריגידריום). זה מבבה שכמותו לא ידוע בארץ — אולם עגול בקוטר 8 מ׳, שבמיקפו יש 4 גומחות עגולות. האולם זוה

זו היה הדבר. בעבר שיערו שה־ מעשה נעשה בבריכת מוסא, בדר־ כה עתיקה גדולה שמדרום לנחל, כעבר נכיר

סכנים ולילות

בכורת השבוע:

„השחף" בתיאטרון הקאמרי

חנה מרון, שלמה וישינסקי, אברהם בן־יוסף ויצחק חזקיה

במוצאי שבת שעברה נתקיימה בתיאטרון „הקאמרי" הצגתו הראשונה של „השחף", מחזהו הנודע של צ׳כוב, שהוצגה לפני כשלוש שנים גם ב„הבימה". הבידוה זה עברית שמצלה „הקאמרי" שייכת לדוד אברון, ולמלאכת הבימוי הוזמן במאי־אורח — הוא ליאו פולך לימבורג, שאינו פנים חדשות לציבור הישראלי. הוא ביים בארץ עוד בשנות השלושים ובי „קאמרי" ביים עד כה שלוש הצגות: את „הצל" מאת ייבגני שוורץ, את „הטירה" של קפקא ובאחרונה את ה„בירושה" של מקס פריש.

את התפאורה להצגה צייר אריה נבון, את התלבושות תכנן רות דר. המשתתפים הם: חנה מרון, גילה אלמגור, אברהם בן־יוסף, שלמה וישינסקי, אתידיה הריפאי, יצחק חזקיה, נתן כגן, לבנה פיבי קלשטיין, דב קסלן, גדעון שמר דבורה ואומי.

תיאטרון ה„חאן" בהילוך גבוה

מאת יעקב בר־און

שבתאי קונורטי ושפרה מילשטיין בתמונה מ„רוזיטי פיקי"

שלושה שבועות לפני הכבורה של הצגת „משרתם של שני אדון בים" לגולדוני, ב„חאן" הירושלמי, מרבה פלחסת יום הכיפורים. זה שוקעים גרייבו והתצגה הנכנסה לתא הקפאה. תיאטרון „החאן" יוד לזכרכה מהמפה. אך לא במאי ומנהל אמנותי כמיקל אל־פרדס, אבר על תיאטרון זה, ייעב בתיבוקיידים. הוא הצליח לגרף אל כלוב בות הלוקה שניים מהמשת בניה הכטייסים, באישור שלטונות הצבא. תהי לכם ערב קליל ובבדר שכולו צחוב.

מאז עברו חדשים אחדים. זה „בשריתיב" עדיין מוקאים וערב מערכוני („הצגת גיטואין" ו„מזמנה יבל") של צ׳כוב ממשיך להתהיק יחד עם ההפקות הנוס־פות כל התיאטרון הצעיר. בימים אלה הגל לרץ עדב־מערכונים נוסף („אריליה כשעותיה" של ניאל קאמארד ו„דמה לסכנרר" של ברנרד שאו) ומובטח לנו, שבעקבותיו יבוא ערב מערכונים מתוצרת הארץ („הפחקנים" מאת אילן רונן ו„בלי מלים" מאת נחמי דרינר). כדי שלא יחשבו שה־תיאטרון הירושלמי רוכב על הגל הקל בלבד, הגל הבמאי הצעיר אלכס קלצקין לבים כרגיה יוד־נית — את „הפרסים" של איס־כילוס. ועד ש„הפרסים" יגיעו אליכו בביעת „החאן" בדברים אלינו שחקנים בערכונים. מפי מיקל אלפרדס ניתן לשמוע כיצד פנה לכיתו זה:

„בשמעבו שהחילים כתחילים להשתעמם ככל תהלאמרות הפר־באות להם עם לא מעם בידור ז׳, החלטנו להביא משהו קל. אך באותו זמן גם על רמה טובה. תוך שבועיים כבר היתה ההכנית הראשונה מוכנה. הקהל רצה לר־אות בדים אלה כשהו תרבותי, אך לא יוכר מדי מסובך. בעיכר נים אשר להכין תוך תקופה קב־רה, בלי הרבה הפאדה ואפשר לעבור בקלות מבקום למקום".

„לעומת עם צ׳כוב לפני חמי־לים זאת חוויה לא רבילה", דבר־ים מילשטיין, ממשתתפי ההצי־בה. „בצדק הם מרגיש, שרבה ה־ביידר הביתן לחם הוא קלוקל. הבנה מתאים מגיעה אליהם הצבה אמיתית. הייבו רוצים להגיע עם ההצגה רחוק מאד, אך יש ביטוי אמתות..."

„בללית, קשה לבדר את הקהל בהקומה הנוכחית", אומר המחקן שבתאי קונורטי. „לקהל אין עתה חסק לצאה בערבים מחבית. בערב בירושלים, עיר שעדיין לא רגילה לתיאטרון, אם כי אלה שבאים בה להצגות הם הקהל הטוב ב־יותר בארץ. המטרה שלנו היא להגיע, לערות הכל לשכמות הנר־מוגה מטלוויזיה ואינן מעורבות לתיאטרון".

שני המערכונים האנגליים, שי־הרצתם ומלה, עתידים להיות מ־ענינים מאד, לדברי רחל הפלה, מחקנית צעירה, מוכסרת ו„בוד־דת" (התבלטה ב„מר פליק"), שי־הצטרפה באחרונה לשחקני „הד־חאן": „המערכון אדיליה מספוד־הית" מציג משפחה אנגלית — זוג, שבהא רבה קשה ובבריבות שהיא. כטבון, אני. אנו מתארים את חייהם המבוהקים עד שהאב נלקח לבית מהבה כבמר 15 שנה נישואין. הדודה לפסנתר־בטסטת על בדיחה של ברנרד שאו על פסנתרנית שבאה לנגן בביתה של ליידי אחת. שבנה חולה".

רחל נמנית עם הכוחות הפרים שנאסף באחרונה אל דגלו של מיקל אלפרדס. עם חבורה צעירה זו נמנה גם הבמאי אלכס קלצ־קין, בר שנחסב לא מכבר לכחקן מבטיח ופרש זכנית בהבבה. מזי־קל אינו מסתפק ב„תנבורת" ש־הרבה אליו. שאיפתו הבולה היא, להקים בירושלים סדנה הי־אמונית אשר תתקבל ברחבים ביתתיים, „בלי כחסנות מיוחדות של טלאגר, או על פלוס, לתבי ו„ל..."

מהבמה הצבועה של תיאטרון „החאן" שולח מיקל מבט חמרמ־לצבר „תיאטרון ירושלים" המפר־אר, המוקם בסמוך. „כדי של־חברה יהיה נסיון באולם יותר גדול. הדיבורים מדם מרובבו ל־כפת הכעשה ובינתיים הם מיקל צפיפות ב„חאן", המקסים ביופיו, עם אולם התיאטרון בראש, אך ל־ציבר יש גם מסצדות. בדרמתך לילה, פיאנרבר, גלדיה ודוד. עניים מפריעות לו גם בצינת מכבינה. כמו הצמודים באולם הד מבבילים את גודל הבמה ומפרי־דים, לדעתו, את הקהל לבקים. אין פלא כעו חשבו בבמה נוספת לשחקנים.

מסאלתו זו אולי תתגשם בעד תיר. אך עתה צ׳מוב ועמיתיו, מתאים הבריטיים, על הפרק. אין ספק שהקהל, המשרד מהדפות הסרנרה הטרנשות עליו בלי הרף עלידי אמצעי הנקשורת, ימצא פורקן נגים ותרבותי במע־מנים הקלילים בסה ירושלים.

ניקולה תג׳ר מרגיש כישראלי

מאת אולי בצלאל־כהן

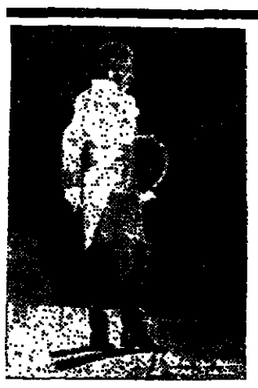

התזמורת הפילהרמונית הישרא־לית, הבמלה בימים אלה בהצלחה רבה את תאורה הקומית „דוד פסקאלה" של דוניצטי, מארחת של ביכתה את הנגנר ניקולה תג׳ר, זהה הופעתו הראשונה של האכן עם התזמורת שלנו, אך לא ביקורו הראשון בישראל. בי־קולה, בהה־הקומה, בעל עיני התכלה והשקטה הבלורית הנשו־ער, הוא זמר־אופרה נודע בחבר הפולם ואל בירות המוסיקה. בזן הוא מוסיר. הוא מוגן מבמיטו הקבוע בבילאנו. אולי לא בכל מקום יודעים זאת, אך הוא יש־ראלי ובלבו גם מרגיש כישראלי.

בבתיקפה הלאביבי, שם גפ־גשתי עם האמן־הזה בחברת רעיתו סילבנה, זמרת אופרה ל־מעבר, הוא שולף בגאווה את ה־כרטיס הישראלי, עליו אינו כחד־הר, ובאיבו בפנו. גם בתעודתי ההתת האיטלקית שלו מפוסמת אזרחותו הישראלית.

„כן, אני בשאריתי ישראלי — היא מדגיש. „בכל שנה אני מע־פיד לבקר בישראל ויש לי כאן בית קבוע".

ניקולה תג׳ר, יליד בולגריה, קשור לישראל כאן זלה אליה כולל בבמכתה עליהרבופר. הוא חי בקבוצת „אורים" בנגב ואהב את חיי הקיבוץ: אולם כאן ובי תביר השתוקק לשיר. ולאחר שחי רוחו בצה״ל הישראלי ללשד זכרה אצל רחל רחנוביץ, מורה ידידה בתל־אביב. הבתנת ביצוע־ידיבה עד היום. פיבה חמימה שכוחה בליבו למרחבו ראשונה זו, אצלה לבד כלם מנים בסיעודים פרטיים ובמכמרת קונסרבטוריון שבו הר רחת. בתחילת כנגן הבחנים זכה בחלבת־לימודים ונסע להשתלמות באיטליה.

„היה קשה באותם ימים" — נזכר האמן. „לא ידעתי מלה אחת באיטלקית ובאמתחתי היו רק קול הבנוקטוב; אולם לאחר כשה הלבי השתלמות בלבד, בבילאנו ניצמתי למבחן־קול בבית האופרה של רומא ולמרבה הפלא הכיתי בתפקידי הראשון. הבחלתי להופיע ב„ריגולטו".

„אין לך בה ללמוד — אתה בהחלט מכון להופיע" — אבר הכבבת האיטלקי לניקולה הצעיר הנהיבו על הנהגהופעות עם בית האופרה של רומא. כאן הח־לה קריירה ארוכה של הכר ה־ישראלי שבה מילא מעגון רחב של תפקידים. פרט לאורטוריות בהן השתתף ומא מילא לא פחות מ־55 תפקידי־אופרה.

— מהו תפקידך האהוב ביותר?

— שאלתיו.

הוא הייך הנוחרתר לרגעים. „זכר הכם היה אומר, שהוא אוהב כל דבר שהוא שר באותו רגע. אך אני מרשה לעצמי להו־דה שהביב אלי כאב תפקיד רודולפו ב„לה־בוהם" של פוצ׳ני."

— האם האופרה הקלאסית כ־לובלת עדיין נוכח הבמודות כ־חלו בשנים האחרונות בעולם הר־מוסיקה?

— „כן, בהחלט" — בדיד האבן. „באירופה, אמריקה ובדרום־אפ־ריקה בתפלות אופרות בהדירות, יש קהל האהוב זאת וכמלא את האולמות". בצאתו את הארץ ב־סוף הנודש יוצרע ניקולה הביר בפרקפורט, בסיכמתה הכבית של כהלו, ומשם יעבור לארגנטינה כפי שמכתיב לו חוזה הופעותנו.

— כה האמר לצעירים הנוראפים לקריירה כמו שלך? ביצד מכפי חים כשרון?

— „חיי זמר־אופרה אינם קלים" — הוא כסכם. „אלה הם חיי הקרבה. ברוך לסמור של הבר־אה. על הקל, לחיות במסגרת קבועה ומסודרת ולהתאמן יום־יום. אדגיש ואחזור כה שאמרו לי מורי בהחילה הרכי: אמן נדרש להרבה עבודה הרבה רבה. אלה הדברים סיב מכבר.

ה„גשש החיוור" בערב פרידה

ערב יום הצמאות היה ערב... פרידה כפלרטיה „הבית הוזוד". לא, הם אינם כתבנים להיפרד

כן הבימה הזה לא בהאריך. הם נפרדים (חייבים לומר: בקושי רב) מתבנוריהם הקודמת. לא לכזה הין הנשים לחקת־הבידור הפר־מלאדיה ביותר זה ענים (נדבה לי כי עתה מבאו להם פתחה ב„מחרת". אך הגיל ושתי הל־הקות שייכות לתיאטרון העממי של בידנגו אברהם דשא (שטבל מצאלחה נשארת. כמו שאומרים, בכשהוהו). כל הכבית שלהם הוד דיקה כעמד שנים ובאשר כבר חיבבו (למחות על כך הילבו שמר עזה) כמלהרבה — סייקה. פולי וגברי — נפרדים. הם הלידו את „מסטיבל הנעשי". שהיה כולכב מקסים מצלחים ביותר של הכב־יות קדמות. גם זה הלך להם „בלי יותר מכנחיים. אם איני טועה, עתה נמרנו סוחיה. בערב יום הצמאות הם עלכו ב„הילל הנרבות" בתל־אביב שתי הצגות פרידה מהתבניות הקודמות ומסר־נים יכבית הדשה. פמנה הגלו ב־אותו ערב מערכון הדש, מיוחד ליום הצמאות.

ראיון עם שמעון פרס

(סוף מדי ע)

שאלה: מה הן ההתפתחויות הצפויות בחזית הפנימית? האם עלולים העניינים להידרדר למל־חמה? אשר למצרים — האם יש יסוד לאופטימיות?

פרס: הפצר בין העבודה הפר־ית הישראלית הוא ביכר ומר־איב. אף־על־פי־כן אני מאמין ש־אפשר להביע להכנס הפרדת הי כחוות בדיפה הנוכן. אני רואה בזה צורך חיוני לכוחים לא פחות מאשר לכן. זה גם מקור התקוה עלי. העבודה שמחיל נמצא 40 ק״מ מלמשל, והיא כמשוחחי הנר־תים שלנו, זו עובדה פוליטית שפום מבחיב מדי אינו יכול להנר־עלם כמנה. אבל נמצאים בדמו־הנולן לא כדי לאיים של דמשק אלא כדי לתגן על עמק הגולה ובמק הירדן. אני מאמין, שניתן להגיע להפרדת הכוחות. כתנתן את מידה ומבנה חדרשה לבן, ולמרים — את מידת המחרוד מחאיום של התוחזים שלנו.

יש הבדל בין סדיה ומצרים. מצרים נמצאת בראשית אחריי־מלאיה של הנתקה האנרגיה הלי־אומית מסדות הקרב למצרכות הי פיתוח הכלכלי והחברתי. זו נסיה בראשיתית. הסמנית. דקיקה מאוד בשלבה הנוכחי. אף־על־פי־כן אני מאמין שיצליח להחיבה בדברים כל ממש על אף המיכון שבדבר, כדי כתתנבר ותתבסס. אם נגיע להסדר הפרדת הכחות עם הסר־רים, ראי שנחזור לדיבה להמשך המו״מ עם המצרים.

שאלה: אם נלך בטתיר הקרוב לבחירות — האם יש אפשרות שזה יתיה כבר לפי הסיבה הזר־דשה?

פרס: אין כל אפשרות. הסיבה החדשה יהיה מוכנה לביצוע רק בעוד שנתיים או שלוש שנים ואילו הבחירות יהיו בסוף שנה זו יצטרכו להתנהל. בלית ברירה לפי השיטה הקודמת.

שאלה: האם בחירות פנימיות בתפלגה הן הנאי לקיום בחירות כלליות?

פרס: הבחירות הכלליות בסס־לבד אינן הנאי לבחירות לבנסת אכן גם עדיכת בחירות בתפלגה היא הלילך המחייב הבנות הדר־קתיות וארגוניות רבות. אין כפ־לבה הקיימת כערכת בחירות פרימות ממש של הסף של סך־רבת בחירות כלליות. מוכרח לחי־יות מרחבי־זכן בין בחירות פני־מיות ובחירות כלליות — חלוח אינו ניתן למתיחה.

שאלה: ראיון זה מתקיים ערב יום־הצמאות. זה יום עצמאות עצוב. הוא פנים. מה יכולה הנ־הגה הבריאה להגיד לעם ביום עצמאות זה?

פרס: לדעתי זה אחד מימי העצמאות הבולים ביותר בידע העם היהודי. כמהוטטורית הנ־קיף על הימים ההם. היא הראה בו נקודת מפנה גדולה מאוד מהמורה ובמופש־ של דבר. גם מהמערב הי הרבות הצבריה מזכה לכתפיים רחבות יותר שעליה תוכל לחיי שנן.

אני גם מאמין שרבעמאה זה יביא רגיפה לחברה הערבית וכ־מילא תתאסיר הידברות הדרגתית בין שתי תנועות הלחיה, ההתנדות והערבית.

אני מאמין, כי כתוצאה מהנו אלה נוכל לחזור לתפקידים הכ־חדשים שלנו: בניה של הבחה חדשה, ביחיקת עם מסמרבנו מר־מרי, בעלת רמה יצרבתית. עם כסרון לחדש דמרי חיים. מיטה יוסיה של ישראל העתיקה, וב־עורבות אמתית ופונסטרוקטיבית בדברים הנומדים בדימו של שר־לם ובעיצומה של התפוסה.

אליהו אבנרי

בית הספר לריפוי בעיסוק
הר הצופים ירושלים

מודיע כי

נותרו 3 שבועות לסיום ההרשמה

בעלי תעודה בגרות (רצוי אחרי שירות צבאי) יפנו בכתב או בעל פה לבית הספר לריפוי בעיסוק, הר הצופים, טלפון: 02—287530.

אוניברסיטת תל־אביב

מודיעה

כי החל מיום שישי 26.4.74 ועד — 30.4.74

תפעל מזכירות מיוחדת למושב חבר הנאמנים

בדבר פרטים ניתן לפנות לטלפון

מס׳ 04—253783 או טלפון מס׳ 04—254429 שלוחה 57.

הטכניון מכון טכנולוגי לישראל

המדור לתלמידי חוץ

מעניק עם

אגוד המפרסמים בישראל

מדיע על פתיחת לימודי הערב בתל־אביב

בקורס מתקדם לפרסומת

מהות הלימודים: הפעלת תהליכי השפעה באמצעות כל תקשורת המונים, על פלחים באוכלוסיה.

מועד פתיחת הלימודים: יום שני, 20.5.1974.

חייל משוחרר זכאי ללמודי חינם, המתבקש להביא בעת ההרשמה, תעודה אשור של השלישות הראשית המעידה על שרות מילואים של 75 יום לפחות.

פרטים והרשמה: הטכניון, המדור ללמודי חוץ, רחוב ליסין 14, תל־אביב. טלפון 266992, 268126/7.

הטכניון מכון טכנולוגי לישראל

מדרשה שדה בוקר בנגב

משרד החינוך והתרבות המחלקה להכשרת עובדי הוראה

בית המדרש למורים ולגננות במדרשת שדה בוקר

יום הרשמה באזור תל־אביב לשנת תשל״ה יתקיים ביום ד׳, 8 במאי 1974

בבית בני־ברית, רחוב קפלן 10, תל־אביב מעמה 10.00 לפהיצ עד שעה 17.00.

ועדת הקבלה תוראיין בו במקום את הנרשמים וכן מועמדים שכבר נרשמו.

משרד החינוך והתרבות

בית הספר הימי מבואות״ים

ההרשמה לבית הספר הימי מבואות״ים ונמשבת

מתקבלים תלמידים בוגרי כתות ח׳ ו׳ ט׳ למסלולים: עיוני (עם תעודת בגרות) ומקצועי־ימי (הכנה לקצונה בים). במקום פנימיה, תלמידים מסביבות מרוגה וחדרה יכולים להתקבל כאקסטרנים.

בדבר פרטים נא לפנות למבואות״ים, דאר מכמורת או טלפונית 053/96085 או 053/96086.

אוניברסיטת תל־אביב

מודיעה

כי החל מיום שישי 26.4.74 ועד — 30.4.74

תפעל מזכירות מיוחדת למושב חבר הנאמנים

בדבר פרטים ניתן לפנות לטלפון

מס׳ 04—253783 או טלפון מס׳ 04—254429 שלוחה 57.

הטכניון מכון טכנולוגי לישראל

משרד החינוך והתרבות מלשכה להדרכה ולטוח ארב

עיריית תל־אביב־יפו אגף הנוער לנוער ולמבוגר

המדרשה למדריכי נוער

החלה ההרשמה

לשנת הלימודים תשל״ה (מחזור כ״ח)

מתקבלים

א. בעלי השכלה תיכונית

ב. במקרים מיוחדים — מסיימי י״א שנת לימוד בעלי נסיון בהדרכה

משך הלימודים: 18 חודשים (לימודי בוקר)

מילגות: ניתנה לתלמידים המשתלמים ע״י משרד החינוך והתרבות

עבודה בשכר: בחסיפת תלמידים יועסקו התלמי־דים בעבודה חלקית בשכר.

הסמכה: לבוגרי המדרשה אשר יעמדו בכל הבחינות המחייבות יינתן התואר „מדריך מוסמך". אם השכלתם היא בגרות חלקית (3 בחינות) לעומת, משכורתו של מדריך מוסמך שוחה לזו של מדרה מוסמך.

רישום ופרטים: המדרשה למדריכי נוער — רח׳ הפטמן 6 תל־אביב. (מול בית מפעל הפיס, על יד הקריה).

בשעות 8—12 לפהיצ. טל. 255345.

הטכניון מכון טכנולוגי לישראל

המדור לתלמידי חוץ

מעניק עם

אגוד המפרסמים בישראל

מודיע על פתיחת לימודי הערב בתל־אביב

בקורס מתקדם לפרסומת

מהות הלימודים: הפעלת תהליכי השפעה באמצעות כל תקשורת המונים, על פלחים באוכלוסיה.

מועד פתיחת הלימודים: יום שני, 20.5.1974.

חייל משוחרר זכאי ללמודי חינם, המתבקש להביא בעת ההרשמה, תעודה אשור של השלישות הראשית המעידה על שרות מילואים של 75 יום לפחות.

פרטים והרשמה: הטכניון, המדור ללמודי חוץ, רחוב ליסין 14, תל־אביב. טלפון 266992, 268126/7.

ביה״ס להנדסאים

הטכניון — משרד העבודה — משרד החינוך והתרבות

מכון טכנולוגי לישראל — המכון הממשלתי להכשרה טכנולוגית

ההרשמה למגמה ל־ הנדסה רפואית (ביו הנדסה)

תסתיים ביום שלישי ז׳ למאי ש״ז. המבקשים להרשם יכולים לעשות זאת עדיין ומיד.

תנאי הקבלה:

מתקבלים בוגרי/ות י״ב ביוגית היכון לרבות בעלי תעודות בגרות אקסטרניות או בוגרי/ות בהי ספר היכונים מקצועיים 4 שנתיים בעלי תעודות גמר ממשלתיות. עדיפה הנתן לבעלי רקע רפואי.

- פרטים והרשמה:

במשרד ביה״ס הארצי להנדסאים בקרית המכניון חיפה ת.ד. 4459 (אוטובוס 19, 1/19).

ההרשמה: — כל יום בשעות 14.00 — 09.00

בימים א׳, ג׳ 18.00 — 09.00

אוניברסיטת תל־אביב

מודיעה

כי החל מיום שישי 26.4.74 ועד — 30.4.74

תפעל מזכירות מיוחדת למושב חבר הנאמנים

בדבר פרטים ניתן לפנות לטלפון

מס׳ 04—253783 או טלפון מס׳ 04—254429 שלוחה 57.

אוניברסיטת תל־אביב

מזכירות הרשמה וקבלת תלמידים

להלן לוח בחינות המיון ובחינות כניסה אחרות לשנה״ל תשל״ה

נושא	סוג הבחינה		תאריך	שעה
כל המגמות	בחינת מיון	כלל־אוניברסיטאית	יום ב׳ 13.5.74	09.30
מדעית	מבחן כניסה		יום א׳ 5.5.74	08.00
אנגלית	מבחן כניסה		יום ו׳ 3.5.74	08.00
גרמנית	מבחן כניסה		יום א׳ 5.5.74	09.00
ספרות כללית	מבחן כניסה		יום א׳ 28.4.74	15.00
אמנות יפה	בחינה מעשית במדעים		יום ד׳ 15.5.74	הזמנות אישיות
			יום ה׳ 16.5.74	
אמנות הרוח	בחינה מעשית בסדנות			השלחנה
אמנות תולדות המזרח להכשרת מורים	בחינה עיונית		יום ב׳ 6.5.74	11.00
למהרספר על־יסודיים ציע א. בירם כלכלה	מבחן כניסה		יום א׳ 5.5.74	09.00
כמיסטיקה כתיכמיקה	מבחן כניסה	במתמטיקה	יום א׳ 28.4.74	08.00
כלכלה חדרהאני	מבחן כניסה	בהנהלת חשבונות	יום ו׳ 3.5.74	10.00
בדיקה בעברית	בדיקה		יום א׳ 28.4.74	11.00

ביה״ס להנדסאים

הטכניון — משרד העבודה — משרד החינוך והתרבות

מכון טכנולוגי לישראל — המכון הממשלתי להכשרה טכנולוגית

ההרשמה למגמה ל־ הנדסה רפואית (ביו הנדסה)

תסתיים ביום שלישי ז׳ למאי ש״ז. המבקשים להרשם יכולים לעשות זאת עדיין ומיד.

תנאי הקבלה:

מתקבלים בוגרי/ות י״ב ביוגית היכון לרבות בעלי תעודות בגרות אקסטרניות או בוגרי/ות בהי ספר היכונים מקצועיים 4 שנתיים בעלי תעודות גמר ממשלתיות. עדיפה הנתן לבעלי רקע רפואי.

- פרטים והרשמה:

במשרד ביה״ס הארצי להנדסאים בקרית המכניון חיפה ת.ד. 4459 (אוטובוס 19, 1/19).

ההרשמה: — כל יום בשעות 14.00 — 09.00

בימים א׳, ג׳ 18.00 — 09.00

האוניברסיטה העברית בירושלים

המחלקה למינהל תלמידים — המשרד לקבלת תלמידים

רישום מועמדים לשנת הלימודים תשל״ה ללימודי „מוסמך" ותעודה

הרשמת מועמדים לשנת הלימודים תשל״ה ללימודים לקראת התואר „מוסמך" וללימודי תעודה תסתיים ביום ה׳, י״ב באלול תשל״ד (30.8.74) פרט להתאמי הלימוד לידע מיוחד תאריך מוקדם.

כתקבלות בקשות לפקולטות/בתי״ס:

הפקולטה למדעי הרוח

בתחום: לימודי תעודה בתרגום בתבי כדע — סיום הרשמה — 30.4.74.

הפקולטה למדעי החברה

בתחום: החוג לפסיכולוגיה — סיום הרשמה 23.5.74.

הפקולטה למתימטיקה ולמדע המבע

ביה״ס למדע המיחשבים וכמנולוגיה

המרכז להוראת המדעים

הפקולטה לחקלאות

הפקולטה למשפטים

המכון לקרימינולוגיה

ביה״ס לספרנות — סיום הרשמה 30.6.74

ביה״ס לעבודה סוציאלית

המרכז להכשרת מבחלים לבוכים קהילתיים — סיום הרשמה 31.10.74

הפקולטה לרפואה

מדעי הרפואה הבסיסיים

נוירוביולוגיה

בריאות הציבור

תעודה באופתלמולוגיה

ביה״ס לרוקחות

מועמדים לפקולטות: מדעי הטבע, מדעי הרפואה, הרקחות, ספרנות ועבודה סוציאלית — חייבים לפנות לפקולטה לייעוץ מוקדם לקבלת טפסי הרשמה.

המועמדים יכציאו גליונות ציונים למוכירות הפקולטה אליה הם מבקשים להתקבל (מועמדים לפקולטה למדעי החברה מבקשים להמציא את גליונות הציונים ב־3 העתקים).

המעוניינים יירשמו במשרד לקבלת תלמידים. טפסי הרשמה ה„מדריך להלמיד החדש" ניתן לרכוש המורת 5 ליי (עיי פניה אישית או בכתב) ב„אקדמון", גבעת רם ירושלים 91999, ת.ד. 41, ירושלים.

ללא צירוף המחאה על הסך הנ״ל לא יישלחו הטפסים והמדריך; חיילים בסדירה חובה יקבלו את הטפסים והמדריך חינם, אישית או לכתובתם הצבאית.

בוגרי מוסדות להשכלה גבוהה בחו״ל יירשמו במשרד לתלמידי חו״ל, הר הצופים, ירושלים. בוגרי האוני־ברסיטה העברית בירושלים המבקשים להמשיך לימודיהם באותה הפקולטה, ירשמו במזכירויות הפקולטות.

מועמדים מגויסים שחל עליהם „חוק החיול המשוחרר"

מועמדים שהתקבלו ללימודים בתשליה, מחוזר א׳ ומפאת גיוסם בצבא כהם ללמוד בשנת זאת, קבלתם תקפה לשנת הלימודים הבאה באותו תהום לימודים אליו התקבלו — בהנאי שיפנו בכתב במרוח ההרשמה למשרד לקבלת תלמידים, בבקשה לממוש קבלתם להשליה. מועמדים שלא יפנו במועד — קבלתם לתשליה אינה מבטחת.

המעוניינים להתקבל עלי־סמך חוק החיול המשוחרר חייבים לצרף לבקשתם אישור מלשכות הצבא לזכאותם במסגרת חוק זה.

למד בפנימיה הטכנית של חיל חימוש

המקצועות הנלמדים:

* חשמלאות רכב
יההרשמה מסתיימת ב-29 נובמבר 74).
* מכונאות רכב

- מתקבלים נערים בני 16—17½, בוגרי ט' כיתות ומעלה.
- פרטים והרשמה בכל לשכות הגיוס האיזוריות.
- פרטים בכתב אפשר לקבל בדואר צבאי 2375/ש.
- נערים המעוניינים לבקר בפנימיה, יפנו בכתב לדואר צבאי 2375 / ש.

צבא הגנה לישראל

מדרשת שדה-בוקר בנגב — משרד החינוך והתרבות המחלקה להכשרת עובדי הוראה

צעיר וצעירה

לימוד באורח מיוחדת
ובנוף קסום
מקצוע שהוא יעוד

בבית־המדרש הממלכתי לגורים ולגננות במדרשת שדה־בוקר בהר־הנגב

נפתחה ההרשמה לשנת תשל"ה

התמחות:
1. גננות
2. מורות לגיל הרך
3. מורים ומורות לבי"ס היסודי
4. מורים ומורות לחטיבת הביניים — במגמת חינוך חברתי

משך הלימודים שנתיים או שלוש (בהתאם למסלול).
הלימודים: פדגוגיה, פסיכולוגיה, הדרכה בתחי ספר שדה.
ליד המוסד קיימת פנימיה, מחקרי ספרות, ובריכת שחיה.
בסמגות הלימודים יתנו שעורים מיוחדים באנגלית ובמתמטיקה לתלמידים אשר לא עברו אז לא גילו עניין למדעים הבריות.
חייבי גיוס ישרתו בעמדות המתאימות בתקופת לימודיהם.
בדבר פרטים נא לפנות בכתב למזכירות בית המדרש המבלבלי לגורים ולגננות מדרשת שדה־בוקר, הר הנגב.

אוניברסיטת בן־גוריון בנגב

מודיעה

למעמדים מגויסים שחל עליהם

„חוק חיילים משוחררים"

והתקבלו ללימודים בשנת הלימודים תשל"ה, אך מפאת שרותם הצבאי בצבר מהם ללמוד בשנה זו, כי קבלתם תקפה לשנת הלימודים תשל"ה באותה יחידה ללמוד אלית התקבלו, ותאת בתנאי שיפנו לא יאחור מ־31.5.74 בבקשת לממש קבלתם לתשל"ה.

מעמדים כנ"ל מתבקשים לפנות בכתב למרכז לרישום ומעקב, אוניברסיטת בן־גוריון בנגב, ת.ד. 2053, באר־שבע ויצרפו למכתבם אישורים על שרותם הצבאי.

האגודה למען החייל בישראל
סניף תל־אביב־יפו

פ ו נ ו ה

למוסדות, מפעלים ומשרדים
האם הנכם מתלבטים מה לעשות
בכל הנידה שהצטברה במשרדכם?

אנו מוכנים לעזור לכם להיפטר ממעמסה זו.
בא התקשרו עמנו לטלפון 452121 ונשמח לעזור לכם ולחייל.
בתודה

האגודה למען החייל בישראל
סניף תל־אביב־יפו

הנהלת הסוכנות היהודית לא"י
ועדת המכרזים הכוללנית — אזור תל־אביב

מכרזים לרכישת גרבי סטרץ ומוצרי טריקו

1. הנהלת הסוכנות היהודית לא"י (להלן „הסוכנות"), מזמינה בזאת הצעות לאספקת גרבי סטרץ ומוצרי טריקו בכמויות המפורטות מטה:
א) מכרז מס' 13/74—תא, 1,000 תריסר גרבי סטרץ לנערות, 600 תריסר גרבי סטרץ לבנות.
ב) מכרז מס' 14/74—תא, 1,100 תריסר גופיות, 1,000 תריסר תחתוני פליפס 900 תריסר תחתוני נשים.
2. את תנאי המכרז וטופסי הצעה אפשר לקבל החל מיום א' 28.4.74 במשרדנו בתל־אביב, רח' קפלן 17, חדר 438, בשעות 8.00—12.00.
3. את ההצעות יש להגיש לכל מכרז בנפרד בשני העתקים ולהמציאן לתיבת המכרזים הנמצאת במרכזנו רח' קפלן 17, הדר 438, או לשלחם בדואר רשום אל אותה הכתובת.
4. ההצעות חייבות להגיע אל הסוכנות לא יאחור מיום ה' 9.5.74 שעה 12.00
5. אין הסוכנות מתחייבת לקבל את ההצעה הזולה ביותר או כל הצעה שהיא היא רשאית לפעול לפי שיקול דעתה הבלעדי המתחלם.

הטכניון מכון טכנולוגי לישראל

המדור ללימודי חוץ
מודיע על פתיחת

לימודי תעודה

אשר יתקיימו בשעות הערב בתל־אביב ובירושלים

תורת השמאות (בתי"א בלבד)
לימודים דו־שנתיים המיועדים למעונינים לעמוד ב־ בחינות הממשלתיות לשמאים מוסמכים.
מועד הפתיחה: יום רביעי, 1.5.1974.

ניהול כח־אדם (בתי"א בלבד)
לימודים דו־שנתיים המיועדים לעוסקים בניהול סגל או למבקשים לעסוק בכך.
מועד הפתיחה: יום ראשון, 5.5.1974.

קורס מתקדם לפרסומת (בתי"א בלבד)
לימודים דו־שנתיים, המיועדים למנהלי שיווק, לעוסקים בפרסומת במפעלים ובמוסדות, לעובדי סוכנויות פרסומת ולכל העוסקים בפרסומת לסוגיה.
מועד הפתיחה: יום שני, 20.5.1974.

הקורסים הבאים יפתחו בחודש מאי, 1974

ניהול הייצור (בתי"א ובירושלים)
לימודים דו־שנתיים המיועדים להכשרתם של מנהלי ייצור, כהיגם בעלי רמת ההכלה מתאימה.

יחסי־אדם שיווקיים (בתי"א בלבד)
לימודים דו־שנתיים המיועדים לעוסקים בניהול שיווק, בקידום מכירות ופרסומת, למנהגסי מכירות או למעוניינים לעסוק בכך.

קורס מתקדם ליחסי ציבור (בתי"א ובירושלים)
לימודים דו־שנתיים המיועדים לעוסקים ביחסי ציבור או בתחומים הקרובים לבקרת. וכן לאנשי מינהל בדרג בכיר.

שמאות רכב (בתי"א בלבד)
לימודים דו־שנתיים המיועדים לעוסקים בשמאות רכב ולאלה המתעתדים לעסוק בכך.

קציני בטיחות בתעבורה (בתי"א ובירושלים)
לימודים דו־שנתיים, המיועדים לבעלי נסיון במפעלי תחבורה, לשם הכשרתם כקציני בטיחות.

פיקוח על הביצוע בבנייה (בתי"א בלבד)
לימודים דו־שנתיים המיועדים לסגל סכני בכיר בעל בעל הכשלה בהנדסה אזרחית.

ניהול כללי (בתי"א בלבד)
לימודים דו־שנתיים המיועדים לבעלי תואר ראשון בהנדסה, מדעים, או מדעי החברה, כמו כן יוכלו להגיש מועמדותם אנשי מינהל בכירים.

קורס מתקדם לניהול משרד (בתי"א ובירושלים)
לימודים דו־שנתיים המיועדים למנהלי משרדים ול־מזכירות בכירות במפעלים ובמוסדות גדולים, המבקי שים ליעל עבודתם וללמוד גישות ושיטות חדישות בנושאי עבודתם.

עיצוב המוצר (בתי"א בלבד)
לימודים תלת־שנתיים אשר מטרתם להכשיר מעצבי מוצר ולהקנות להם ידע ומיומנות מכנית בתהליכי עיצוב המוצר.

חיילים משוחררים המעוניינים לנצל זכותם ללימוד הינם, מתבקשים להמציא בצד ההרשמה אשר מטעם הסליחות הראשית הכפיר על שרות מילואים של 75 יום לפחות.

פרטים והרשמה:
בתל־אביב: המדור ללימודי חוץ, רחוב ליסין 14, תל־אביב. טלפון 268126/7, 266992.
בירושלים: הכסניון, השלוחה בירושלים, בנין הצעירות, רחוב יפו 22, טלפון (241) 232251, בימים שני וחמישי בין השעות 17.00—19.00.

הטכניון מכון טכנולוגי לישראל

המדור ללימודי חוץ

מודיע על פתיחת לימודי השדה שנתיים בתל־אביב

תורת השמאות

הלימודים מיועדים למעונינים לעבוד בבחינה הממשלתית של שמאות בתנאי קבלת פרקטיקה בחשרכות אקטואליות, על ידי סטאגי אצל שמאים מוסמכים.

מועד פתיחת הקורס: יום רביעי, 1.5.1974.

חייל משוחרר זכאי ללימודי חינם, ומתבקש להביא בעת ההרשמה, תעודת אשור של השלישות הראשית המעידה על שרות מילואים של 75 יום לפחות.

פרטים והרשמה: הכסניון, המדור ללימודי חוץ תל־אביב, רחוב ליסין 14, טלפון 268126/7, 266992.

מרכז דלמן שוקן — להעמקת התודעה ההיסטורית היהודית

מפגשי מורים להיסטוריה

אזור ירושלים
הרצאה בנושא
משמעות ההגירה היהודית בשנים 1882 - 1914
יוצאה ד"ר אריה גורן, האוניברסיטה העברית.
יום שלישי, ח' באייר תשל"ד (30.4.1974), בשעה 8.00 בערב, במרכז זלמן שזר רחוב חובבי ציון A, ירושלים.

אזור תל־אביב
הרצאה בנושא
מאבקם של היהודים לזכויות בערי התפוצה ההלניסטית רומית
יוצאת ד"ר אריה כשר, אוניברסיטת תל־אביב
יצוה הדיון מר שלמה צבר, כסרד החינוך והתרבות
יום חמישי, ח' באייר תשל"ד (2.5.1974), בשעה 8.00 בערב.
בבית ציוני אמריקה, רחוב דניאל פרש 3, תל־אביב

נטפים

מוצרי השקייה וטפטוף קבוץ חצרים

מסגר המלבון החדש שלנו

מיום ו' 26.4.74 בשעה 14.00

057 - 79721

יד יצחק בן־צבי — עיריית תל־אביב
המחלקה לפעולות הנוער והחינוך — המחלקה לתרבות נוער

החלה ההרשמה לסמינרון שנתי בנושא:

הישוב היהודי בארץ ישראל לדורותיו

הפתיחה ביום חמישי כ' סיון תשל"ד, 30.5.74.

הסמינריון מחולק לחמישה נושאים מרכזיים הדרכה ציורה חדרים, עם הפסקה בחדרים ידלי־אינוסכ.

א. א"י עד כרת בר כוכבא
ב. הקופה המשנה והתלמוד.
ג. הרכוב היהודי בארץ ישראל בימי הביניים.
ד. הרכוב בתקופה העוטמאנית.
ה. א"י והרכוב היהודי בתקופת המנדט.

מטרת הסמינריון, העמקת הידע על תולדות הרכוב היהודי באיי ובעיותיו במשך הדורות.

ההרצאות תתקיימנה בפגישות שבועיות מדי יום חמישי. שהי הרצאות בערב בין השעות 19.30—21.30.

סיורים ייערכו בסיום להרצאות, בהדרכה חמרצים והמדריכים מגוש הרשמה לכל השנה 50 ל"י: לסטודנט ולחייל 25 ל"י.

למתקבלים לסמינריון ישלח כרטיס משתתף שיאפשר כניסה להרצאות ולסיורים. תכנית מפורטת של הפרק הראשון של הסמינריון, פרטים אחרים וכן קבלה ספרי הרחבה נוספים בבית „יד לבנים" רחוב פנקס 63, תל־אביב.

מקום הרשמה — נחר דשמה:

אל: בית יד לבנים"
רחוב פנקס 63 תל־אביב

הנני מבקש/ת להשתתף בסמינרון הכנור „הישוב היהודי באי"ל לדורותיו" הנערך על ידי יד יצחק בן־צבי ועיריית תל־אביב שיתחל ביום חמישי, כ' סיון, תשל"ד (30.5.74).

הנני מצרף/ת בזה הבחאה ע"ס _____ ל"י לפקודה בית יד לבנים תל־אביב כדמי השתתפות.

הנני סטודנט/חייל ומצרף בזה סכום של _____ ל"י.

שם _____ כתשמה _____
כתובת _____
מקצוע _____ טלפון _____
האריך _____ התיכה _____

השבוע ביד יצחק בן־צבי ירושלים

יום ראשון, ז' אייר תשל"ד — 28.4.74 —באנגלית
ב־19.00 ירושלים ערב ברד הכבשים — ד"ר יעקב פיאר (לי) לוין
יושב ראש: ד"ר דוד יפלוזן

יום שני, ז' אייר תשל"ד — 29.4.74
ב־18.30 קהילת חברון בבאה הילה — מר יעקב פיאר
ב־19.30 ישיבה להתפתחות של הדרה האכנחית בחברון — מר משה שפיגל

בשיתוף עם המחלקה לתרבות של עיריית ירושלים

יום שלישי, ח' אייר תשל"ד — 30.4.74
יום חמישי, ז' אייר תשל"ד — 2.5.74

קורס ירושלים למוריה

בשיתוף עם הועדה המשותפת להסתלמות עובדי הוראה בשרד החינוך והתרבות

יום רביעי, ט' אייר תשל"ד — 1.5.74
ב־20.15 **קתדרה**
להתקיים בתולדות הישוב היהודי בארץ ישראל
הנושא: וינסטון צ'רצ'יל ובעיית ארץ ישראל בתקופת מלחמת העולם השניה
מרצה — מר גבריאל כהן
משתתפים בדיון — ד"ר גבריאל שפר
ד"ר הכף הלוי
יושב ראש — פרופ' דוד ויסל
מרכז הקתדרה — פרופ' יהושע בר־אפרת
הזמנות במשרד ת.ד. האב אברבנאל, הבירה, ירושלים. ת.ד. 7660, טל. 39202.

יום חמישי, ז' אייר תשל"ד — 2.5.74
ב־17.00 **החוג ללימוד תנ"ך ירושלמי**

משרד הבריאות שרותי אספקה
ת. ד. 7094, תל־אביב

מכרז מס' 13/428/74

נתנת בזה הודעה לציבור כי שרותי אספקה בבקשים הצעות ל:

גזה רפואית ברוחב 90 ס"מ

פרטים אפשר להשיג במזכירות שרותי האספקה, רחוב נחלת יצחק 15, תל־אביב, טל' 253302 בשעות הבוקר.
את ההצעות יש להגיש ב־3 העתקים במעטפה שאפשר להשיג בשרותי האספקה, (מרעי אחרון להגשת ההצעות הוא 5.5.74 בשעה 12.00 לפי הבנתנות: ועדת הרכישות המרכזית, משרד הבריאות ירושלים, קדימון, רח' תבאי 2 ת. ד. 1176.
על הבית לצרף ערבות בנקאית של 10% מערך הצעתו כערבון לקיום תנאי ההצעה באם תתקבל.
אין שרותי האספקה מתחייבים לקבל את ההצעה הזולה ביותר או כל הצעה שהיא כמכרז אחר.

פ. ראיזרהסקי
מנהל שרותי אספקה

המועצה ל"צאן ולשיאק של ירקות

רח' קרליבך 2, ת"א ת. ד. 20130

הודעה למגדלי ירקות

השומה לב המגדלים מופנית לצורך בביטוח כל מרצ הירקות המתכנים לטוק, ליבוא ולעיבוד הע־ שייתי (עגבניות ופלפל לתעשיה).
את ביטוח זה בפני נזקי טבע יש לבצע באמצעות המועצה לייצור ולשיווק של ירקות במטרדיה בת"א או על ידי רכזי המועצה.
מרגדי ושיעת קבלת קול בכל האזורים פורסמו בתחזרים ובהודעות הנזיות לביטוח.
פרטים על רישום הביטוח ותשלום פרמיות אפשר לקבל במטרדי המועצה או אצל רכזי האזורים.

א. בן־יעקב — מנהל

— גזור ושמור —

המרכז למלוויזיה לימודית

מגיש

תוכניות מיוחדות

השבוע: ז' אייר — י"א אייר (3.5—28.4)

מפורות ללא תוכן
ה לעשות בשפורות ריקות — של כיתה, משחק־שיניים, נמוכי וכו'? לחרוץ? כמובן שלא. לבתיה עוזיאל יש מה אחרת — מן השפורות ליצור תפאורות.
יום א', ז' אייר, 28.4 שעה: 16:00

הרכב
. דוד בס' 27

מבים מ'
ן הסדרה: ביולוגיה — מיוחד לבחנים בבחינות הבגרות לכל עוזרי הבגרות.
יום א', ז' אייר, 28.4 שעה: 16:12

ידי
יום א', ז' אייר, 28.4 שעה: 16:42
רס אוסטרלי המספר על נערה מתבגרת חשואפת לעבור אל עיר הגדולה ולחיות בה.
יום א', ז' אייר, 28.4 שעה: 16:56

עמי שמר וידידיה מרחוב האוניברסיטה
פגש בשיר ובסיפור עם הסלחיגה נעמי שמר
יום ב', ז' אייר, 29.4 שעה: 16:00

ורי אלתרמן
ן הסדרה: „רוגו שירי" — שירי משוררים
יום ב', ז' אייר, 29.4 שעה: 16:51

מנות הבמה של שקספיר
ים המשחזר את תיאטרון של שקספיר, מביא קטעים מהמחזה ומספר על עבודתו של המחזאי הידוע
יום ה', י' אייר, 2.5 שעה: 16:37

לדות
„פרקי ספרות"
יום ו', י"א אייר, 3.5 שעה: 16:35

—גזור ושמור—

קופת־חולים של ההסתדרות הכללית
מחוז תל־אביב־לוח התורנויות

דריות ליקה
ת עד ערב. כולל שבת
שות 8 בערב עד 12 בלילה
הדר יוסף מ"ס עד 11.

צאת הרקות כי רחוב
פינת רח ברסיהו. טלפון
3 — לחברים סטניפר:
ם צ' רבי נטקה וכפר

ואת הדר יוסף, רחוב
ת ודשה מספר 12—10,
ן 478095 — בשעות 8.00
11.60 בלילה. לחברים
: ורדיוסף, נוה שרה.
ן רמת הייל, תלבדרך וכן
ים מושבות הקרובות
ים הללו.

ואת נוה שאנן, רחוב
המעלה פינת לוינסקי טל.
: — לחברים מסניפי: נוה
, ושינבוים ושלוסקין.

ואת קפוביץ, רחוב
ת קפוביץ 36 פינת יהודה
ה, טל. 444494 — לחברים
פי: קפוביץ, ובינוביץ
אביב.

ואת הלבנדרוי, רחוב
ן 1, טל. 243233 — לחבר
סניפי: הלבנדרוי, אל־
בואיל, אחוזת, גלביץ,
ולפפורט.

ות קרית שלום, רחוב
ט 12, טלפון 822715 —
ם כסניפי: קרית שלום
ירושלים (שכון צבא קבע).

ו' השעה 12.00 בלילה
ם 7.00 בבוקר מתקיימת
ות לילה בסדיא, רח'
ה 13, מס. 101.

ים מסניפי: אילון, יד
רמת גן, עממי ב, רמת
ל מנדלבוים כי־אור, אר
ל שבי יהודה הנביא ושני
ת — הנוקשים לרשא בין
ת 8 בערב עד 7 בבוקר
לפון דוד אדום, רח' מאיר
לפון 101.

רויות ערב שבת
ד' משעה 2 אחה"צ עד 8
ת שמירת תורנות בגנון דוד
7 מאיר 13, טלפון 101.

1. **בית מרקחת** במרפאת זמר הוף, רח' זמנהוף 42, טלפון 289221. בין השעות 2.30—5.00 אחה"צ. במרפאת מנדלבוים, רח' אלנבי 75, טלפון 614467. בין השעות 2.30—5.00 אחה"צ.
2. **מעבדת** במרפאת הוד זמנהוף 34, בין 3—4 אחה"צ.
3. **תורנויות שבת וחג**
1. **מחקיפות** בין השעות 9.00—11.00 לאחה"צ במרפאות:

גלביץ	—	טל' 242870
הנשמה אי	—	טל' 32579
ושינבוים	—	טל' 828180
הוד יוסף	—	טל' 47809
יד־אליהו	—	טל' 34278
יונה הנביא	—	טל' 59979
כפר שלם	—	טל' 31546
מנדלבוים	—	טל' 614467
נוה שאנן	—	טל' 33483
קרית שלום	—	טל' 822715
קפוביץ	—	טל' 444494
רמת אביב	—	טל' 412294
רמת חיילי	—	טל' 471162
תל נורדוי	—	טל' 243233

משעה 1.00 בצהריים עד 6.00 בערב מתקיימת תורנות בסמן דוד אדום, רח' מזאי"ה 13, טל. 101.
2. **רופאים מקצועיים** — לכל סניפי הסתדרות, מרפאת מנדלבוים, רח' אלנבי 75, טל' 614467. א. רופאי א.ש. ונרוא עיניים בין השעות 9.30—11.30 לאחה"צ.
ב. רופא כירורג בין השעות 9.00—12.00 לאחה"צ.
3. **תורנות מעבדה** — לכל סניפי הסתדרות, במרפאת זמר הוף, רח' זמנהוף 34, טלפון 284242. בשעות 9—11 לאחה"צ. 4—5 אחה"צ.
בית מרקחת במרפאת מנדל בר, רח' אלנבי 75, בין השעות 9.30—12.00 לאחה"צ, 4.00—5.00 אחה"צ.
הערה:
בית מרקחת מנדלבוים, רח' אלנבי 75, **פתוח בימי א'—ה' משעה 8 בבוקר עד 7 בערב ללא הפסקה.**

קופת־חולים מחוז חיפה

ות רופאים בקופת־חולים מחוז חיפה

ות התורנות
פאות קופת־חולים
לות, לרבות לילות שבת
ות הג מ־8 בערב עד 12
ות.
שני ובערבי הג מ־4
5 אחה"צ.
ות ובחגים מ־9 עד 11
צ.

ות התורנות
פאת פרישמן, רח' פרישמן
662195 לחברים מהסניפ
רישמן, אחוזת־הצם, שדרות
בנה, דיר גליקר, ברזילי,
תל־עמל, הליסה וקיבוצ'

פאת קרית אליעזר, רחוב
ון 535226 לחברים מהס
קרית אליעזר, קרית אל־
הלים, עין־הים, מחנה דוד
ורינצקי.
פאת רים במרכז הכרמל,
הכ, טלפון 84868 לחברים
ם: בנין — אחוה, רח
ן הכרמל. הכרמל הצרפתי

רפאת נהריאנו בנבוכ,
שרוכפלדור, טלפון 223121
מהסניפים: נוה שאנן,
ברנר, גלבוע ורמות־רמז.
פאת קרית חיים מזרחית,
72133 לחברים מהסניפים:
ים מזרחית, קרית ביאליק,
הקין, קרית שטריאה וצור

רפאת עריהים א' רחוב
3, טלפון 718953. לחבר
הניפים: קרית ים א', קרית
עריהים רסקו קרית־חיים

רפאת עזיאל קרית אתא,
72238. לחברים מהסניפים:
בן־גבר, פינסקר וקריתי

רפאת מיהיהרמל טלפון
לחברים מהסניפים: סידת
סידה מערב.

ן דוד אדום
יצחק סדה טלפון מספר
ברים הגרים בשטח שיפוי
חיפה. פרס למערך:
ים א'—ה' משעה 13 עד

16. משעה 19 עד 20. בשעה 24 עד 7 בבוקר.
2. בימי שני וערבי חג משעה 14 עד 7 בבוקר לחורה השבת, או חגים.
ד. החברים מהמרפאות תל־חנן, נדר ובן־דוד בבגן דוד אדום טל. כספר 101.
3. בימים א' — ה' משעה 13 עד 16. ובשעה 19 עד 7 בבוקר.
2. בימי שני וערבי חג משעה 14 עד בשעה 7 בבוקר לשמרת ה' שבת, אי וחג.
ת. **בסניף חיפה**
טקפי ביאליק טלפון מספר 713232
1. בימים א' — ה' משעה 13 עד 16.
2. בימי שני וערבי חג משעה 14 עד 20.
3. בשבתות ובחגים בשעה 12 עד 20.
4. כל לילה משעה 24 עד 7 בבוקר.
אין לבכות התורנויות אחד רות בשעות שתחשות התרנ־ ות בקופת־חולים פועלות.
1. **קרית בבנין. קרית־עמל** ואלרואי טלפון מספר 932053.
1. בימים א' — ה' משעה 8 בערב עד 7 בבוקר.
2. בימי שני וערבי חג משעה 14 עד 7 בבוקר לשמרת חג אי וחג.
2. **קרית אתא** טלפון מספר 790371.
1. משעה 24 עד 7 בבוקר.
ה. **תורנות למקדים** כירורגי יניים דחופים
בבכתות ובחגים בהחלקה הכירורג גית רח' אבן כיבא 8.
2. בימי שני וערבי חג משעה 4 עד 5.30 אחה"צ.
3. בשבתות ובחגים משעה 9 עד 11.30 לאחה"צ.
ו. **תורנות מעבדה:**
במעבדה המחוזית עד אריס 54 טלפון 532107 לחברים בכל סניפי הקופה משעה 9—11 לפני הצהרים.
ז. **בית מרקחת מחוזי**
רחוב אנדרסיגא 7 פתוח בימים א' — ה' משעה 8 בבוקר עד 7 בערב ללא הפסקה.

מכון הכלי מרלמן

הלוח החדש דחוף

יום ו', ד' באייר, 26 באפריל 1974

גברה ההתעניינות ברכישת דירות מיד שניה

יציבות במחירי המקרקעין — למרות הירידה בעיסקות

גידול בביקוש לעובדים בענפי הפקידות

מכוניות למכירה

● פולקסוגן דבל קבינה, 70—71 בהזדמנות. טל. 474947.

● היפושית 1303 אל, 1973 + רדיו וגגון במצב מצויין. 882307.

● סובארו אר"ד 73 14.500 ק"מ 13.000—863708 אחה"צ.

● היפושית 1300 68 מצויינת. טל. 436513 מ'16—20.

● צימרמן ד"אס. סופר 5 1973 אפשרי מסמרים לפסטרים. — 448543 בשני ושלישי מ'16—19.

● רנו 6—1973 + רדיו 20.000 ק"מ, —26.500. 625848.

● ב.מ.ו. 1600, 1971, יד ראשונה 80.000 ק"מ + רדיו מצוי ת 449940.

● בהזדמנות וליאנס סטיישן 61 מצוה מאוברל 229167.

● דודג' דארט 70 אוטומטית + מגנן מאוד מסטיקיב. 284839 — 451047.

● היפושית 1970 יד ראשונה מסס, רדיו בהזדמנות 477372.

● פולקסוגן 1302 1972 31.000 ק"מ. 444659. דיר קובו.

● קונסטה 900 1965 משומשת במצב טוב. טל. 479819.

● שברה סופרד פתוח לאחר שי"ע בהזדמנות לשנות הרכבת 30 מ"מ שמואל.

● מאזדה 1966 יד ראשונה מנוע 1500. נמצא קדמית מצב מעולה 258756.

● פרינץ 4, 1969 שמורה כמו חדשה צמיגים חדשים רדיו מסס 57.500 ק"מ —9.400. בצבורה — 782111 בלמן.

● דאטסן אחרי אוברול במצב טוב. טלפון 442053 ת"א.

● קונסטה 900 1964 מסס + רדיו שמורה להמליא. 625958.

● למכירה סימקה 1100 במצב מצויין + רדיו + מסס לשנה. להתקשר 03-751377.

● בהזדמנות פורד אנגליה 1962 במצב טוב. טל. 829094.

● פרינץ 4 1964 מצב מצויין בהזדמנות. טל. 852653.

● פרינץ 3 מודל 62 במצב מצויין. 737394 אחה"צ.

● אלמא רומיאו 1750 מסס + רדיו 1971, —244537 04-922943 04.

● וולבו 71 אוטומטית רדיו, מערכת הגברה 866771.

● שברולט מליבו 1968 במצב מצויין 76.000 ק"מ מסס לשנה + מגנן + טיים + רדיו. טלפון 240004 מ'14.00.

● הקודם זכה! היפושית 61 במצב מצויין. להתקשר 201664 בבעתים 8—3 בערב.

● סובארו ב.מ.אר. 73 בהזדמנות בלתי חוזרת 36.000 ק"מ 794984.

● נוקסהל ויקה 64 בהזדמנות במצב מצויין 794984.

● בהזדמנות סימקה 1000 1966 עם רדיו. 963793 ב'16.00—19.30.

● בהזדמנות ביוחדת מנוע דודגי דו, 1974 25.500 קיים 964397 גרמני.

● נצרת מרדים לאסקורט 1974 1100, 4 דלתות 880190.

● בהזדמנות קורטינה סופר 1500 1966 במצב טוב 744988.

● קורטינה סופר אוטומטית 68 פנוע 72 עקב נסיעה. 828840 ובערב: 857335.

● סטיישן פולקסוגן 411 1972 יד ראשונה טלפון 613612 בשעות העבודה.

● מנוע פולקסוגן קבינה אחת 69 —10.000 טלפון 767617.

● היפושיות + מכונים חדשים + אחריות 1961 — 1962 — 1964 440545.

● פנוי 404 מיד ראשונה 1971 — 1970 — 1965, 440545.

● אסקדטים מיד ראשונה + אחריות 1973 — 1971 — 1970, 440545.

● רנו 4, 67 בהזדמנות 611941 בשעות הבוקר לנגן.

● פרינץ 4, 1970 59.000 ק"מ טל. 220962 אחה"צ.

● בהזדמנות מיני־מיינור מודל 64 במצב טוב. טל. 248712.

● סוסיתא מסחרית 68 במצב מצוין מסס לשנה בשעות העבודה. 849649. אצ"ל.

● מאזדה 12 מסחרי 66 טלפון 31811.

● בהזדמנות קונסטה 1300, יד ראשונה, במצב טוב. 733983.

● מאזדה פורד XT קופה 1973 40.000 ק"מ מסס לשנה. טלפון 949162.

● קונסטה 1300, 1966 רדיו, מסס יוצאר בהזדמנות. 907095.

● היפושית 1300 66 במצב טוב + רדיו —14.000. 417005.

● הזדמנות נדירה מכירת פסי־פרס שנטראק לימן 1971, מצב מצויין 268308 14—16, 19.30—22.

● פולקסוגן קבינה כפולה מודל 1973, במצב חדש 249659.

● פולקסוגן היפושית 1303 אל 18.000 ק"מ טל. 794897.

● היפושית 1300 1968 75.000 ק"מ טל. 736753.

● כוריס 1100 65 במצב מצוין מנוע 71 780.

● אופל רקורד 1900 אוטומטית 1968 במצב מצויין 764337.

● היפושית 1972 מצב מצוין מנוע 1600, מסס + רדיו 26.500 טלפון 237446.

● פיאט 124 רגיל, לבן, מרץ 73, 29.000 ק"מ רדיו ואביזרים, משולמת היטב 28.500 ל"י, 745425 שיקי מ'15.00 ובשבת.

● בהזדמנות קונסטה 900 + רדיו מסס לשנה. צוקר אורלוזרוב 22 ת"א.

● פיזו 404 1966 שנה מסס + רדיו 56839 239855.

● פיאט 850 1969 יד ראשונה במצב מצויין 908525.

● לנגל נסיעה קונסטה 1300 מצויינת 67 מנוע 73 צמיגים צבע מסס שנה טל. 56333.

● כרמל דנקס 1969 מסס שנה 441669 לא בשבת.

● פולקסוגן 63/4 מסס שנה רדיו 612398 227516.

● קורטינה 69 סופר אוטומטית + רדיו ומסס לשנה 471664.

● פולקסוגן מסחרית סגורה 71. לראות במגרש התניה דיזנגוף—גורדון.

● פריזמה הראלד 1964 מנוע 1973 12.000 ק"מ 228483.

● קונסטה 1300/4 67 מסס לשנה. בהזדמנות 747649.

● ב"מ למכירה מודל 67 טל. 59843 מסס לשנה.

● פולקסוגן 1302 1972 31,000 ק"מ. כמיינת טלפון 444659.

● פולקסוגן 70 ק 1972 במצב מצויין. 42.000 ק"מ 31.000 ל"י. 240623. 223727.

● היפושית 1300 1968 75000 ק"מ טל. 736753.

● פולקסוגן דבל קבינה 1973, 445474. 443941 גם בשבת.

● פולקסוגן 63 סטיישן אוטומטי להתקשר 50064 בין 9—15 כיום ראשון.

● סוסיתא מסחרית 1963 + מסס לשנה. תמר, רחי תל־חי 17 ראשליצ.

● סוסיתא מנוע 1968 פורד + רדיו 887363 פרס לשבת.

● פולקסוגן דבל קבינה 1973, 19.000 ק"מ, יד ראשונה. 953358.

● היפושית 1955 בלי מסס —3300. לירות. טלפון 37006.

● קורטינה 64 במצב טוב — 10.000 לירות. טלפון 790737.

● פורד טאונוס 1966 אחרי אוברול. טלפון 762303 — 293350.

● הילכן קובר כסחרי קטן 65. כמורה. 769969.

● ב.מ.ו. 2500, 1972 במצב מצוין פאור סטיריינג 49.000 ק"מ טלפון 259295.

● פיאט סטיישן 1971, —32.000. ל"י, טלפון 823027 מ'7.00—17.00.

● סוסיתא 1000 1964 מנוע 1972 טל 03-410406.

● וילים מסחרי 64, אחרי אוברול ומסס. 820606 בצבורה.

● פולקסוגן 1300 1966, מסס 111.000 במצב מצוין 248131.

● וולבו 1968 אוטומטי במצב מצוין + הוספות + מסס — 04-662649 04-243258.

● נ.מ.ו. 1000 1966 בהזדמנות טל. 53640.

● למכירה אסקורט 1972 טל. 03-852841 עישי שבת ראשון.

● ציטרואן 1963 + מסס חסכוני נית באחזקה במצב מצוין — 4.000 לירות. 03—961727.

● כרקורי מונטגו 1969 8 צי לנדרים עם מיזוג אויר אוטומטי עם רשיון עד סוף יוני 1975 למנות טלפון 57147 בין 8—4 פרס לשבת.

● ב.מ.ו. 1600 71 יד ראשונה מצויינת + רדיו 449940.

● אסקורט 1100, 1970, מסס 68.000 מצוין 752860.

● פרינץ 4, 1969 במצב מצוין, מסס, 57.000 ק"מ 758262.

● אופל קדט 68 אחרי מסס. טלפון 750103.

● ב.מ.ו. 1800 1968 מצב מצוין מסס שנה, רדיו, צבעים חדשים אזקה 867562.

● פורד טרנזיט 70 במצב טוב בערב 847236 יקסף.

● הילכן הנסר אוטומטית 67 שמורה ויפה שנה מסס. בעבודה 781091 בבית 788142.

● למכירה דחפן בבצב מצוין 2500 ל"י טלפון 263522.

● מיני־מינור 63 רדיו חיפושית גגון צבע 852664 אחה"צ.

● למכירה פיזו 403 מודל 61 טל. 760376.

● ביס 1955 סגור במצב מצוין. 949291.

● קונסטה 1300 3 הילוכים 1967 בהזדמנות טל. 941141.

● פולקסוגן חיפושית 1200 יד ראשונה 1970, מצב טוב 39134.

● טריומף הרלד 69 9200 מסס יוצאר בהזדמנות 952291.

● כרמל דנקס 1970 טלפון בבית 952694, בעבודה 953074.

● דופין 57 + מסס ובישות. —1800 ל"י, טל. 222252.

● אופל רקורד 1966, במצב מצוין. מסס לשנה 756028.

● משאית דודג' 400־די 1960 מנוע חדש 73 במצב מצוין. 785622 מ'17.00—19.00.

● שברולט חצי משאית אפש 30 1965 מצויינת. 950015.

● פורד טרנזיט טאונוס 67 מנוע חדש טלפון 950015.

● פולקסוגן דבל קבינה 1973 מצב מצוין. 984719 בערב.

● פורד טאונוס מסחרית 1966 אחרי אוברול. 762303, 293350.

● היפושיה 62 מנוע 68 + רדיו —8.500. טלפון 739514.

● קורטינה סופר 1965 מסס גר במבר, מנוע + צמיגים חדשים 866239.

● פנוי 404 1966 מחדרת מנוע חדש. צבע צמיגים רדיאליים מסס 860630.

● מרצדס 190, 65 מצב מצוין לרגל נסיעה לחו"ל 758794.

● טיולן נובמבר 1971 שמור היטב טל. 924613.

● טאאב מסחרי 66 + רדיו מסס 8 חדשים בעבודה 32652 כשה.

● בבחיר הזדמנותי רק —12.500. פולקסוגן מסחרי נמוך 66 מסס 10 חודשים, מצויינת 285219.

● ב.מ.ו. 1600 69 לפנות חלפסון 38 ביטיל לנבדקות.

● בהזדמנות אופל 58 —2.600. לפנות חלפסון 38 נגרשות.

● פולקסוגן חיפושית אוטומטית 1969 במצב מצוין טלפון 843107.

● פנוי 404 1968 מצב מכני מצוי מין + מסס 625569.

● בהזדמנות מנדר פולקסוגן מסס לשנה —4.700. 222223 בבר.

● שברולט מליבו 1968 במצב מצוין 76.000 ק"מ מסס לשנה + מגנן + טיים + רדיו. טלפון 240004 מ'4.00.

● כרקורי מונטגו 1969 8 צילינ דרים עם מיזוג אויר אוטומטי עם רשיון עד סוף יוני 1975 יד ראשונה. לפנות טלפון 57147 בין 3.00—4.00.

● סובארו סטיישן 1300, 71, רדיו אוריגינל. בבוקר — 03-911694 בערב — 03-911490.

● פרינץ 4, מודל 70 + רדיו וגגון, במצב מצוין. 826537.

● קורטינה סופר 1500 64 שנה 3000 ל"י פרינגס 62 במצב מצוין 442912.

● פולקסוגן דבל קבינה טוף 71 במצב חדש 768716.

● אופל 1500 קדט 1970 + רדיו מצב מצוין. 289632 בימי חול מ'8.00—15.00.

● פיאט 1100 1961,2 מסס שנה טלפון 908731.

● אופל רקורד סטיישן אוטומטית 1968 מצב מצוין. טל. 474041. 827529.

● לכמיה אוסטין 1300 מודל 70 מסס יוצאר 1975 טל. 753851 בבי־עות הבוקר.

● אסקורט 71 4 דלתות 60.000 ק"מ. מסס לשנה 20.000 ל"י טל. 843149.

● אלפא רומיאו 2000 קופה. 72 37.000 ק"מ במצב חדש + רדיו 43.000 ל"י 723782, 263763.

● מנדר ווילים 1966 בלי פרונט לכמיה בנוע מטופן טלפון — 955491. בשעות העבודה.

● חייבת לזרוכר היפושית 1961 160.000 מסס לשנה במצב טוב. 229293.

● למכירה מנדר פורד מודל 1950. לפנות נרצה בקומיה נהר לת יהודה טלפון: 948676.

● מרכז למכוניות מוזדשות 1973 בע"מ מציעים לקוח הלקוחות את המכוניות המוזכרות בדלק: כרמל דנקס, מסחריות, סטיישנים וטנדרים מכופתים ע"י בית חרש כת אומוקרט בתאים ללא הקרדים. כולל שנה מסס, העברת בעלות, אחריות. חלקי הלוף מוכר סחים לאורך זמן. פנה עוד היום לב.ל.מ. רחי בן שמן 10 ת"א. יכולה בבבר מהלה יבחק. טלפון 251980.

● דופין 58 מצויינת טלפון בבקר 418192 בערב 749724.

● פולקסוגן 1200 1964 108.000 ק"מ חצי שנה מסס במצב מצוין —441701 11.800.

● רנו פריגט 62 במצב מצוין 3000 ל"י 442912.

● פולקסוגן דבל קבינה טוף 71 במצב חדש 768716.

● אופל 1500 קדט 1970 + רדיו מצב מצוין. 289632 בימי חול מ'8.00—15.00.

● פיאט 1100 1961,2 מסס שנה טלפון 908731.

● אופל רקורד סטיישן אוטומטית 1968 מצב מצוין. טל. 474041. 827529.

● לכמיה אוסטין 1300 מודל 70 מסס יוצאר 1975 טל. 753851 בבי־עות הבוקר.

● אסקורט 71 4 דלתות 60.000 ק"מ. מסס לשנה 20.000 ל"י טל. 843149.

● אלפא רומיאו 2000 קופה. 72 37.000 ק"מ במצב חדש + רדיו 43.000 ל"י 723782, 263763.

● מנדר ווילים 1966 בלי פרונט לכמיה בנוע מטופן טלפון — 955491. בשעות העבודה.

● חייבת לזרוכר היפושית 1961 160.000 מסס לשנה במצב טוב. 229293.

● לכמיה מנדר פורד מודל 1950. לפנות נרצה בקומיה נהר לת יהודה טלפון: 948676.

● לכמיה סוסיתא מסחרית 1963 להתקשר לטלפון 900157.

● סימקה 1300 מודל 65 מהשכ־רה לשעבר אוברול כללי מסס ינואר —9.750. בשעות העבודה 286163.

● לכמיה פיאט 600 1966 טל. 867937 מ'3 אחה"צ.

● לכמיה אופל רקורד 1966 טל. 843502 מ'3 אחה"צ.

● פרינץ 4 67 מצב טוב צמיגים חדשים. + רדיו. 766129.

● קורטינה 69 אוטומטית במצב מצוין. 247349. 452073.

● בהזדמנות פיזוי כמעט חדשה 1972 במצב מצוין, 876660.

● פיאט 124, בודל 1973 29.000 ק"מ 745425. מ'8.00—18.00.

● מנדר סוסיתא 1970 —8.000. ל"י טל. 821422. מ'12.00—15.00.

● סובארו ב"י.אס.אר. קופה 73 צבע מטלי ● רדיו, 92059־055. ● אאודי 100 ל.ב. אטומטי 73 + מגנן + רדיו 92059־055.

● אופל רקורד מסחרי 66 מנוע 1972 מצב טוב. 875953.

● חיפושית 1200 1972. טלפון 951181 מ'5.00—8.00.

● קונסטה 1300/4, 1967 יד ראשונה. שמורה. הרצוג 20 גבי עמים דירה 9.

● למכירה פיזו 404 פרטית 1971 90,000 ק"מ טל. 721331־04.

● פיאט 850, 69, במצב מצוין מסס + רדיו + תוספות. 721684 בערב.

● חיפושית 1500 אוטומטית 1968 טלפון 949754 אחרי 16.00.

● סוסיתא מסחרית 69 יד ראי שונה מצויינת טל. 37571.

● משאית בדפורד עם מנוף פוקו 3.5 טון טל. 829402.

● פורד טאונוס 12, 1964, מסס ינואר 1975 + רדיו במצב טוב 757732 בערב.

● ב.מ.ו. 2000, 1969 אוטומטית + מסס לשנה במצב מצוין טל. 821103. 8.00—16.00.

● פיאט 124 שנת 71 + מסס לשנה במצב טוב. טל. 479694.

● פיאט 124, בודל 1973 29.000 ק"מ 745425. מ'8.00—18.00.

● מנדר סוסיתא 1970 —8.000. ל"י טל. 821422. מ'12.00—15.00.

● סובארו ב"י.אס.אר. קופה 73 צבע מטלי ● רדיו, 92059־055. ● אאודי 100 ל.ב. אטומטי 73 + מגנן + רדיו 92059־055.

● אופל רקורד מסחרי 66 מנוע 1972 מצב טוב. 875953.

● חיפושית 1200 1972. טלפון 951181 מ'5.00—8.00.

● קונסטה 1300/4, 1967 יד ראשונה. שמורה. הרצוג 20 גבי עמים דירה 9.

● למכירה פיזו 404 פרטית 1971 90,000 ק"מ טל. 721331־04.

● פיזו 404 1969 בבצב טוב מסס + רדיו. 863843.

● סובארו סטיישן 1400, 73, יד ראשונה כהדשה + הוספות. טל. 780038.

● פורד 1300 1972, מסס לי־שה, במצב מצוין, יד ראשונה, 284532 בבצבה.

● פנוי 504 אוטומטי 1971 66.000 ק"מ. טל. 942562.

● ההוי בב.מ.ו. 700 מודל 60 2750 ל"י. טל. 827180.

● ב.מ.ו. 1600, יד ראשונה 1971 במצב מצוין למכירה מיידית. טל. פן 6־82175, בבי, בבעמה הבוקר.

● למכירה פרינץ 4 1968, כמדר ייבת + רדיו 8200. טל. בעבודה 37054, בבית 947989.

● בהזדמנות פרינץ 1000 67 + רדיו, זריפה. 03-759066 בערב.

● פולקסוגן דבל קבינה 1973 16.000 ק"מ, מצויינת. 748349.

● פולקסוגן 1600 לכמיה 1970 יד ראשונה. 03-50702. בערב: 848815.

● פולקסוגן היפושית 1300, מנ־דל 1966 במצב טוב. 763438.

● פולקסוגן מסחרית 69 מודל 1600 טלפון 724891.

● לארק 63 יום מסס לשנה 5500 ל"י. טל. 946715.

● מרקורי קוגר 1969, 8 צי־לינדרים עם כל ההוספות. 28.000 ל"י. להתקשר בימים ראשון טלפון 255052 מ'17.00—19.00.

● בהזדמנות מיקוקי 1200 סטיי־שן 1966 במצב טוב. 788363.

● רנו 6, 71, 70.000 ק"מ. טלפון 762235 להתקשר 20—17.

● בהזדמנות מנדר לנדרובר סגור 1966. הלוונה. 11.000. 859326.

● למכירה מנדר פורד 1968 במצב טוב. טל. 763061.

● למכירה מאזדה 12 מסחרי בר־ל 1966 מסס לשנה. 965936.

● למכירה חיפושית 1200 מודל 72 25.000 ק"מ טל. 475264.

● קוריולד 180 אוטומטי 1972 מצב מצוין. טל. 473507.

● ויקה 65 במצב טוב טל. — ינואר —9750. בשעות העבודה 286163.

● למכירה פיאט 600 1966 טל. 867937 מ'3 אחה"צ.

● למכירה אופל רקורד 1966 טל. 843502 מ'3 אחה"צ.

● פרינץ 4 67 מצב טוב צמיגים חדשים. + רדיו. 766129.

● קורטינה 69 אוטומטית במצב מצוין. 247349. 452073.

● בהזדמנות פיזוי כמעט חדשה 1972 במצב מצוין, 876660.

● פיאט 124, בודל 1973 29.000 ק"מ 745425. מ'8.00—18.00.

● מנדר סוסיתא 1970 —8.000. ל"י טל. 821422. מ'12.00—15.00.

● סובארו ב"י.אס.אר. קופה 73 צבע מטלי ● רדיו, 92059־055. ● אאודי 100 ל.ב. אטומטי 73 + מגנן + רדיו 92059־055.

● אופל רקורד מסחרי 66 מנוע 1972 מצב טוב. 875953.

● חיפושית 1200 1972. טלפון 951181 מ'5.00—8.00.

● קונסטה 1300/4, 1967 יד ראשונה. שמורה. הרצוג 20 גבי עמים דירה 9.

● למכירה פיזו 404 פרטית 1971 90,000 ק"מ טל. 721331־04.

● פיזו 404 1969 בבצב טוב מסס + רדיו. 863843.

● סובארו סטיישן 1400, 73, יד ראשונה כהדשה + הוספות. טל. 780038.

● פורד 1300 1972, מסס לי־שה, במצב מצוין, יד ראשונה, 284532 בבצבה.

● פנוי 504 אוטומטי 1971 66.000 ק"מ. טל. 942562.

● ההוי בב.מ.ו. 700 מודל 60 2750 ל"י. טל. 827180.

● ב.מ.ו. 1600, יד ראשונה 1971 במצב מצוין למכירה מיידית. טל. פן 6־82175, בבי, בבעמה הבוקר.

● למכירה פרינץ 4 1968, כמדר ייבת + רדיו 8200. טל. בעבודה 37054, בבית 947989.

● בהזדמנות פרינץ 1000 67 + רדיו, זריפה. 03-759066 בערב.

● פולקסוגן דבל קבינה 1973 16.000 ק"מ, מצויינת. 748349.

● פולקסוגן 1600 לכמיה 1970 יד ראשונה. 03-50702. בערב: 848815.

● פולקסוגן היפושית 1300, מנ־דל 1966 במצב טוב. 763438.

● פולקסוגן מסחרית 69 מודל 1600 טלפון 724891.

● לארק 63 יום מסס לשנה 5500 ל"י. טל. 946715.

● מרקורי קוגר 1969, 8 צי־לינדרים עם כל ההוספות. 28.000 ל"י. להתקשר בימים ראשון טלפון 255052 מ'17.00—19.00.

● בהזדמנות מיקוקי 1200 סטיי־שן 1966 במצב טוב. 788363.

● רנו 6, 71, 70.000 ק"מ. טלפון 762235 להתקשר 20—17.

● בהזדמנות מנדר לנדרובר סגור 1966. הלוונה. 11.000. 859326.

● למכירה מנדר פורד 1968 במצב טוב. טל. 763061.

● למכירה מאזדה 12 מסחרי בר־ל 1966 מסס לשנה. 965936.

● קורטינה 12 מודל 1964 במצב מצוין. טלפון 790737.

● ב.מ.ו. 2500 1972 ÷ אביזרים, 49,000 ק"מ. טל. 259295.

● פיאט 600 63 במצב טוב 5000 ל"י 946037.

● מנדר סוסיתא 1964 למכירה לטלפון בבעות הערב 03-470766.

● מוסיתא סטיישן 69 + רדיו, 825504 בעבודה. פרס לשבת.

● סימקה 1000, 1964 מצב מצוי־ין טלפון 752860.

● פולקסוגן 1300, 1972, מסס, רדיו, בעבודה — 03-623443 מטה, בסבה — כינקוסקי 6 קיר־ת מלאם ברוך.

● פיאט 600, 1966 מסס 1,75 בלמים, גגון הבריגים חדשים ל־התקשר ל„מכפר" לאבנר 841549.

● וולוו סטיישן 1970 100.000 ב־ מחיר 32.500 טלפון 251692.

● בהזדמנות פרינץ 4, 1969 ב־ מצב טוב רדיו. 864696.

● היפושית 1302 אוטומטית 71 90.000 ק"מ 21.000 ל"י. טלפון 949651.

● פרינץ 4 1970 במצב מצוין, הסכנו הזל! 222978.

● פיזו 404 1963 אחר אוברול במצב טוב 451247.

● ק־70 פולקסוגן 1972 מסס דצמבר נהדרת —31.000. 222727, 240623.

● קונסנה 1964 מסס לשנה. אחר־ר אוברול כללי במצב טוב. — 962381 — לבקש ת.ת עכי.

● מרכז למכוניות מוזדשות 1973 בע"מ מציעים לקוח הלקוחות את המכוניות המוזכרות בדלק: כרמל דנקס, מסחריות, סטיישנים וטנדרים מכופתים ע"י בית חרש כת אומוקרט בתאים ללא הקרדים. כולל שנה מסס, העברת בעלות, אחריות. חלקי הלוף מוכר סחים לאורך זמן. פנה עוד היום לב.ל.מ. רחי בן שמן 10 ת"א. יכולה בבבר מהלה יבחק. טלפון 251980.

● דופין 58 מצויינת טלפון בבקר 418192 בערב 749724.

● פולקסוגן 1200 1964 108.000 ק"מ חצי שנה מסס במצב מצוין —441701 11.800.

● רנו פריגט 62 במצב מצוין 3000 ל"י 442912.

● פולקסוגן דבל קבינה טוף 71 במצב חדש 768716.

● אופל 1500 קדט 1970 + רדיו מצב מצוין. 289632 בימי חול מ'8.00—15.00.

● פיאט 1100 1961,2 מסס שנה טלפון 908731.

● אופל רקורד סטיישן אוטומטית 1968 מצב מצוין. טל. 474041. 827529.

● לכמיה אוסטין 1300 מודל 70 מסס יוצאר 1975 טל. 753851 בבי־עות הבוקר.

● אסקורט 71 4 דלתות 60.000 ק"מ. מסס לשנה 20.000 ל"י טל. 843149.

● אלפא רומיאו 2000 קופה. 72 37.000 ק"מ במצב חדש + רדיו 43.000 ל"י 723782, 263763.

● מנדר ווילים 1966 בלי פרונט לכמיה בנוע מטופן טלפון — 955491. בשעות העבודה.

● חייבת לזרוכר היפושית 1961 160.000 מסס לשנה במצב טוב. 229293.

● לכמיה מנדר פורד מודל 1950. לפנות נרצה בקומיה נהר לת יהודה טלפון: 948676.

● פיזו 404 1969 בבצב טוב מסס + רדיו. 863843.

● סובארו סטיישן 1400, 73, יד ראשונה כהדשה + הוספות. טל. 780038.

● פורד 1300 1972, מסס לי־שה, במצב מצוין, יד ראשונה, 284532 בבצבה.

● פנוי 504 אוטומטי 1971 66.000 ק"מ. טל. 942562.

● ההוי בב.מ.ו. 700 מודל 60 2750 ל"י. טל. 827180.

● ב.מ.ו. 1600, יד ראשונה 1971 במצב מצוין למכירה מיידית. טל. פן 6־82175, בבי, בבעמה הבוקר.

● למכירה פרינץ 4 1968, כמדר ייבת + רדיו 8200. טל. בעבודה 37054, בבית 947989.

● בהזדמנות פרינץ 1000 67 + רדיו, זריפה. 03-759066 בערב.

● פולקסוגן דבל קבינה 1973 16.000 ק"מ, מצויינת. 748349.

● פולקסוגן 1600 לכמיה 1970 יד ראשונה. 03-50702. בערב: 848815.

● פולקסוגן היפושית 1300, מנ־דל 1966 במצב טוב. 763438.

● פולקסוגן מסחרית 69 מודל 1600 טלפון 724891.

● לארק 63 יום מסס לשנה 5500 ל"י. טל. 946715.

● מרקורי קוגר 1969, 8 צי־לינדרים עם כל ההוספות. 28.000 ל"י. להתקשר בימים ראשון טלפון 255052 מ'17.00—19.00.

● בהזדמנות מיקוקי 1200 סטיי־שן 1966 במצב טוב. 788363.

● רנו 6, 71, 70.000 ק"מ. טלפון 762235 להתקשר 20—17.

● בהזדמנות מנדר לנדרובר סגור 1966. הלוונה. 11.000. 859326.

● למכירה מנדר פורד 1968 במצב טוב. טל. 763061.

● למכירה מאזדה 12 מסחרי בר־ל 1966 מסס לשנה. 965936.

● מוסיתא מסחרית 1963 מוכנה לנסיעה. 825504 בעבודה. פרס לשבת.

● מאזדה 850, 69, במצב מצוין מסס + רדיו + תוספות. 721684 בערב.

● חיפושית 1500 אוטומטית 1968 טלפון 949754 אחרי 16.00.

● סוסיתא מסחרית 69 יד ראי שונה מצויינת טל. 37571.

● משאית בדפורד עם מנוף פוקו 3.5 טון טל. 829402.

● פורד טאונוס 12, 1964, מסס ינואר 1975 + רדיו במצב טוב 757732 בערב.

● ב.מ.ו. 2000, 1969 אוטומטית + מסס לשנה במצב מצוין טל. 821103. 8.00—16.00.

● פיאט 124 שנת 71 + מסס לשנה במצב טוב. טל. 479694.

● פיזו 404 66 מסס, רדיו במצב מצוין. 963976.

● פיזו 404 1971 אוטומטית מצב מצוין. טל. 761412.

● פיאט 850 קופה 1969/70 42.000 יד ראשונה 414592.

● קורטינה סופר ג'י. מ. 1964 מיוחדת 12.000 ל"י 453725.

● למכירה מנדר סוסיתא 1971 אחרי מסס. לטלפן מ'17.00 — 03-417693.

● פנוי 504 1970 מצב מצוין מסס + רדיו + תוספות. 26.500. בבר.

● חיפושית 1500 אוטומטית 1968 טלפון 949754 אחרי 16.00.

● סוסיתא מסחרית 69 יד ראי שונה מצויינת טל. 37571.

● משאית בדפורד עם מנוף פוקו 3.5 טון טל. 829402.

● פורד טאונוס 12, 1964, מסס ינואר 1975 + רדיו במצב טוב 757732 בערב.

● ב.מ.ו. 2000, 1969 אוטומטית + מסס לשנה במצב מצוין טל. 821103. 8.00—16.00.

● פיאט 124 שנת 71 + מסס לשנה במצב טוב. טל. 479694.

● פיזו 404 66 מסס, רדיו במצב מצוין. 963976.

● פיזו 404 1971 אוטומטית מצב מצוין. טל. 761412.

● פיאט 850 קופה 1969/70 42.000 יד ראשונה 414592.

● טריומף הרלד 69 9200 מסס יוצאר בהזדמנות 952291.

● כרמל דנקס 1970 טלפון בבית 952694, בעבודה 953074.

● דופין 57 + מסס ובישות. —1800 ל"י, טל. 222252.

● אופל רקורד 1966, במצב מצוין. מסס לשנה 756028.

● משאית דודג' 400־די 1960 מנוע חדש 73 במצב מצוין. 785622 מ'17.00—19.00.

● שברולט חצי משאית אפש 30 1965 מצויינת. 950015.

● פורד טרנזיט טאונוס 67 מנוע חדש טלפון 950015.

● פולקסוגן דבל קבינה 1973 מצב מצוין. 984719 בערב.

● פורד טאונוס מסחרית 1966 אחרי אוברול. 762303, 293350.

● חיפושיה 62 מנוע 68 + רדיו —8.500. טלפון 739514.

● קורטינה סופר 1965 מסס גר במבר, מנוע + צמיגים חדשים 866239.

● פנוי 404 1966 מחדרת מנוע חדש. צבע צמיגים רדיאליים מסס 860630.

● מרצדס 190, 65 מצב מצוין לרגל נסיעה לחו"ל 758794.

● טיולן נובמבר 1971 שמור היטב טל. 924613.

● טאאב מסחרי 66 + רדיו מסס 8 חדשים בעבודה 32652 כשה.

● בבחיר הזדמנותי רק —12.500. פולקסוגן מסחרי נמוך 66 מסס 10 חודשים, מצויינת 285219.

● ב.מ.ו. 1600 69 לפנות חלפסון 38 ביטיל לנבדקות.

● בהזדמנות אופל 58 —2.600. לפנות חלפסון 38 נגרשות.

● פולקסוגן חיפושית אוטומטית 1969 במצב מצוין טלפון 843107.

● פנוי 404 1968 מצב מכני מצוי מין + מסס 625569.

● בהזדמנות מנדר פולקסוגן מסס לשנה —4.700. 222223 בבר.

● שברולט מליבו 1968 במצב מצוין 76.000 ק"מ מסס לשנה + מגנן + טיים + רדיו. טלפון 240004 מ'4.00.

● כרקורי מונטגו 1969 8 צי־לינ דרים עם מיזוג אויר אוטומטי עם רשיון עד סוף יוני 1975 יד ראשונה. לפנות טלפון 57147 בין 3.00—4.00.

● סובארו סטיישן 1300, 71, רדיו אוריגינל. בבוקר — 03-911694 בערב — 03-911490.

● פרינץ 4, מודל 70 + רדיו וגגון, במצב מצוין. 826537.

● קורטינה סופר 1500 64 שנה רה. 973410 —15.30 97.30.

● . פורד טרנזיט קבינה כפולה 1968 במצב טוב 964041.

● אסקורט 73, 1100, שתי דל־תות. 739311 — 55993.

● היפושיה 1300 1966 מסס הינב מכונית והצובית. 223841.

● וילים מסחרית 1958 במצב טוב טלפון 868810 בערב.

● וולוו פרטית סוף 1964 יד ראשונה מצב מצוין 789169 ל־ נרינן, בערב 252048.

● דופין 1961, מסס ורדיו במצב מצוין טל. 787180.

● קונסטה 1300, 67 + מסס, בעבודה — 824250, בבית — 729057.

● הזדמנות 62 במצב טוב. — 729322.

● מנדר שברולט 65 אפש 10 במצב מצוין בעבודה — 736019, 720443, בבית — 35652.

● פולקסוגן דבל קבינה 70 מצב מצוין + מסס 888852.

● מוסך סוסיתא קרית אריה כבצע לכמיה דוכסים ומנדרים עם אחריות בתנאי מימון מיוחדים. טלפון 914725 — 913302.

● מרכז למכוניות מוזדשות 1973 בע"מ מציעים לקוח הלקוחות את המכוניות המוזכרות בדלק: כרמל דנקס, מסחריות, סטיישנים וטנדרים מכופתים ע"י בית חרש כת אומוקרט בתאים ללא הקרדים. כולל שנה מסס, העברת בעלות, אחריות. חלקי הלוף מוכר סחים לאורך זמן. פנה עוד היום לב.ל.מ. רחי בן שמן 10 ת"א. יכולה בבבר מהלה יבחק. טלפון 251980.

● דופין 58 מצויינת טלפון בבקר 418192 בערב 749724.

● פולקסוגן 1200 1964 108.000 ק"מ חצי שנה מסס במצב מצוין —441701 11.800.

● רנו פריגט 62 במצב מצוין 3000 ל"י 442912.

● פולקסוגן דבל קבינה טוף 71 במצב חדש 768716.

● אופל 1500 קדט 1970 + רדיו מצב מצוין. 289632 בימי חול מ'8.00—15.00.

● פיאט 1100 1961,2 מסס שנה טלפון 908731.

● אופל רקורד סטיישן אוטומטית 1968 מצב מצוין. טל. 474041. 827529.

● לכמיה אוסטין 1300 מודל 70 מסס יוצאר 1975 טל. 753851 בבי־עות הבוקר.

● אסקורט 71 4 דלתות 60.000 ק"מ. מסס לשנה 20.000 ל"י טל. 843149.

● אלפא רומיאו 2000 קופה. 72 37.000 ק"מ במצב חדש + רדיו 43.000 ל"י 723782, 263763.

● מנדר ווילים 1966 בלי פרונט לכמיה בנוע מטופן טלפון — 955491. בשעות העבודה.

● חייבת לזרוכר היפושית 1961 160.000 מסס לשנה במצב טוב. 229293.

● לכמיה מנדר פורד מודל 1950. לפנות נרצה בקומיה נהר לת יהודה טלפון: 948676.

● פיזו 404 1969 בבצב טוב מסס + רדיו. 863843.

● סובארו סטיישן 1400, 73, יד ראשונה כהדשה + הוספות. טל. 780038.

● פורד 1300 1972, מסס לי־שה, במצב מצוין, יד ראשונה, 284532 בבצבה.

● פנוי 504 אוטומטי 1971 66.000 ק"מ. טל. 942562.

● ההוי בב.מ.ו. 700 מודל 60 2750 ל"י. טל. 827180.

● ב.מ.ו. 1600, יד ראשונה 1971 במצב מצוין למכירה מיידית. טל. פן 6־82175, בבי, בבעמה הבוקר.

● למכירה פרינץ 4 1968, כמדר ייבת + רדיו 8200. טל. בעבודה 37054, בבית 947989.

● בהזדמנות פרינץ 1000 67 + רדיו, זריפה. 03-759066 בערב.

● פולקסוגן דבל קבינה 1973 16.000 ק"מ, מצויינת. 748349.

● פולקסוגן 1600 לכמיה 1970 יד ראשונה. 03-50702. בערב: 848815.

● פולקסוגן היפושית 1300, מנ־דל 1966 במצב טוב. 763438.

● פולקסוגן מסחרית 69 מודל 1600 טלפון 724891.

● לארק 63 יום מסס לשנה 5500 ל"י. טל

הלוח החדש — דבר

ות מרוהטות

● אליהו 3 + מ"א חדשה באזור שקט מידי. מרי ב 5. לים ברמת הכיסא, בתי 4/1 ליבדמן.

● ה דירות 2 חדרים בצפון פן 224485.

● ון 3 חדרים קומה 5 מעלית 754539.

● ינן 2½ גדולים ק"ב. ת 10 793987.

● ליא 2 קומה ד' 945956 ה"א.

● אליהו 2 חדרים גדולים לה. ק"ב 267475.

● 2 חדרים בצפון ת"א, ציון, ק"ב, —150,000. 44 אהה"ש.

● מ"א בקרית גת ראה ע"י 92,000 מיידי. 757743.

● דים קומה עליונה הדש 13 מ"ר לפנות במקום 49 בגיבורב.

● ה 2 חדרים אנן־בבידול תל־אביב טלפון —

● סבא דירת 3 חדרים + מ"ר ל"ר. אורגנה קיר. אור. 410043.

● בית דירת חדר אחוה פתוחה. 905500.

● ה דירה 3 חדרים לוקר שקה חניה. דבושינסקי פסה.

● 2 חדרים בגבול בבעתים ב קומה ב' + רכב דר 241298.

● ת"א 2 חדרים קומה ב 441734.

● ברדול מסודרת 2 + 150,00 ל"י 444771 —

● נטיה למכירה דירה 3 רשה עם ריהוט חדש. ל־אביב.

● 2½-להורה. ק"א. ע"ש + 16.00 מ"ס 762903 ובשבת

● בת 3. חנות + מעלית ד 26 בבעתים, בהזמן.

● ליה 3 חדרים + מ"א צמח מאיר.

● ים 2½ חדרים קומה ד. 875524

יש מכוניות

● במשאית ד. 500 456888 שסי קצר.

● במגדר אז בסתריות 67—71. טל. 268317.

ת להשכרה

● ים קיץ —600. מיידי 446167

● גן דירת 3 הישה. 450 724091.

● ריקה 4½ חדרים במרכז + אדונות ת"אביב

● חדר מרוהטת באזור לפן 768817.

● ים מרוהטים. ק"ד מכי ת ר"ב 759515 —16.00

● ת 4½ בן יחידת 175 2 טלפון קוב

● ה התחנה המרכזית 2 1 אז בלי ריהוט. 58020

● 3 חדרים מרוהטת ק"ב ים טלפון 765339.

● רים + טלפון בדרך הי ל 764818 בערב.

● דו משפחתי, סלון + + תלבשה + טלפון + + חניה. יונה 27 רמת ן: ע"ד זמרון מלפון: ודיב.

● חדר 4½ חדרים חנות ל ע"ד 03־822591 ב

● ל 3 דיקים (כמו 3½), ליה. חניה. 286757.

● ים גדולים בדמי מפתח. בני ברק. 798265.

● דירת חדר בפרישמן — 23605 ב"ר 17.00—19.00.

● 1½ חדרים בפרישמן, ות לשב ללא ילדים —

● דים ק"ב חזיה סביבת בנוף 280308 מ"ס 17.00—

● 3 דירת 3 מחדרת מרכז ד רמונב ריינס—גורדון. 333775

● 2. ק"ק, גם לעסק, ליד דיזנ גוף—גורדון 249715 בערב.

● בגולת יצחק 2 חדרים מפוארת + מים חמים ומעלית 239837.

● ברמת־גן ברחי אבא פרלק דר דת 4 חדרים 415192 אחה"צ.

● ברמת אביב 2½ אוניברסיטה 53 לדי ראשון שני אחה"צ.

● דירת 2½ ריקה חדשה ב בבעתים 441669 לא בסבה.

● בחולון, קרית שרה, חדשה, 4, ריחאם הלקי, 876815 מגזלבסקי.

● 3 מרוהטים בשכ"ח + טלפון ברמת־אביב —500. ל"י 443447.

● בשכ"ח 1½ בצפון ת"א מקרר גז פרטי גבוה לפנות 267767.

● בשכ"ח בבבלי 4 חדרים ריקים מפוארים כל השכלולים 458252.

● להשכיר בפתח־תקוה, דירת 3 חדרים ריקה. טלפון 614159.

● בראשל"צ להשכרה או לבני דת 3 חדרה כניסה מידית. טלפון 942605.

● בראשל"צ 3½ חדרים + טלפון מעלית גז וחסקה מרכזיים 949896.

● בשכ"ח בגאות אפקה דירת 3 בבנין חדש, שרותים כפולים הס קה 232447.

● בשכ"ח 3 חדרים ריקים + טלפון בסביבה שקטה ומרכזית בת"א 448293.

● 2½ חדרים בפתח־תקוה ב שכ"ח. 474889 מ"ס 8.00—12.00 — בבוקר.

● בדמ"פ 2 ליד דיזנגוף טלפון 223474 מ"ס 16.00—18.00.

● 2 למגורים ולעסק בפרסר + חצר ליד דיזנגוף 237439.

● בבבלי 3 דיקים (כמו 3½). טלפון, מעלית, חניה. 286757.

ביקוש דירות

● מעוניין לקנות בית תפוס ע"י דיירים בת"א או בסביבה. לפנות ת.ד. 1334 ת"א למס' 98024108.

● זוג צעיר מעוניין לשכור די רת חדר או חדר וחצי לא כדר חטה. 861770 מ"ס 4.30 אחה"צ משה.

● זוג בלי ילדים מחפש דירה 2½—3 חדרים בסביבה טובה ב פתח־תקוה בשכ"ח או לקניה. טלי פון 916578.

● דרושה דירת 3 מרוהטת. ב שכ"ח בצפון, + טלפון והסקה, ק"א או + מעלית לנובמבר — דצמבר 74 757528.

● למשפחה דרושה דירה/חדרים למגורי שובבים, בשכ"ח 234304.

● מעוניינים לשכור/לקנות וילה 4 חדרים ויותר מכניון, גנייהר דה ורמת־אשל. 02־326076.

● מחפש קומבי' או דו משפחתי 5 חדרים באזור רמת־גן בבעתים אי רמת־גן. 259563 בשבתה.

● מעוניין לקנות דירת 2 חדר רים יד שניה בתל־אביב/רמת אביב. לטלפן בצהרים/בערבים 281449.

● דרושה דירה בשכ"ח + טל פון בסביבות הטירמה. דרך מ שלום. לגרדיה טלפון 233970 בין השעות 8.30—12.30.

דירות מרוהטות

● חדר מרוהט יפה ליד הצירה + טלפון, מעלית. שיפוש בשבת 741975.

● לזיירים בצפון ת"א חדר מרוד חב יפה. טל. 449060.

● בשכ"ח רק לאחבי חיות חדר ברמת־גן, —230. ל"י דרך 5. רמת־גן אילנה מ"ס 17.00—20.00.

● שותפה לדירה חדשה בתל־אביב 3 חדרים + סלון + טלפון + גז + פרידיר + טלויזיה + חסקה מרכזית, קומה שביעית 250 ל"י. טל. 265016 מ"ס 19.00 — 24.00.

● להשכיר חדר מרוהט + מר סת בדרך פרס 229088 —0800 10.00.

● לסבירת מקרר במצב מצוין בארך 2.20 3 דלתות 449112.

● פרידיר אנקר 11 בצב טוב. 448081 כל הזיה. כלי נגינה — —

● בהזמנת פסנתר ירדמיר כמעט חדש רצוי לגורה/לפסנתרן 452835.

● דירת 2 חדרים קומפלט + טלפון סביבה שקטה ע"י גורדון משה 5.00 222076.

● בכפר־סבא 3 חדרים, משאר ות, מרוהטת + טלפון, בעלית 928850.

● בשכ"ח 3 חדרים בצפון כרד חשים + טלפון. 228787 מ"ס 16.00— 20.00.

● בבבלי בשכ"ח 3½ חדרים מרוהטים + כרפסת גב 451454.

● בבבנים —500. ל"י 2 חדרים מרוהטים + טלפון. 59034.

● דירת 3 חדרים מרוהטת בי שכ"ח בבורכו בבעתיים. פרטים בטלפון 781348 מ"ס 6 בערב.

● דירה בחדרה, 2½. מרוהטה. פנוה לחילטון, לים ולגן. 257475.

● בצפון 2 חדרים גדולים כולל הסים + טלפון. 454073 מ"ס 4.00.

● בצפון דירה 2 חדרים + מלי פון, מקרר וגז. 440547.

● דרושה שותפה לחדר בהחזר שולביה 6. ברח בגן.

● דירה גן 3 — טלפון ליד תבריה. 289052 מ"ס 17.00.

● 2 חדרים מרוהטים + טלפון בשדרות בורדי כניסה מידית. טלפון 447499.

● 4 חדרים לוקסוס בחולון, מרוד חמת קמשלה. טלפון, מזגן וחסקה 03־870969.

● דירה 2 חדרים מרוהטת אנך בבירול 167, טל. 34048 מ"ס 12.00.

● ביד אליהו דירה 3 חדרים. טל' 232061.

● בפתח הקוה 2½ מרוהטים. גז. טלפון. פרידיר. בערב — 909501.

● בצפון 2 חדרים מרוהטים + טלפון גז 458349 מ"ס 248337.

● 2 חדרים בתחנה המרכזית. רחים הלקי. בערב 251216־04.

● בריטון (ליד סביון) דירת 3 לוקסוס + טלפון 245868.

● ברמת־גן, גבול ת"א, 3½ חדרה, מרוהטת, הסקה. 441097. 748092.

● ברמת־אביב ליד האוניברסי טה דירת 3 + טלפון מיד. 410434.

● ברמת אביב דירת 3 חדרים בשכ"ח 240302.

● מחפשה שותפה לדירה 2 חדרים בצפון ת"א. 442112.

● בת"א, ברחוב סידקין, דירת 3 חדרים + טלפון. 282885.

● ברח' קסם 3 חדרים ק"ב אחרי 4 36106.

● ליד גורדון בסביבה שקטה דירת 2 חדרים לוקסוס + טלפון. 222076.

● דירת גן. 2. בצפון. 39329. 223564. גם בשבת.

● כחפשה שותפה לדירה נחבדת בצפון —275. אחה"צ 449852.

● דירה 1½. הול כוכר מרפסת מגורות פקרר וגז. ת"א 447826 מ"4—6 אחה"צ.

● סלון + חדר ביום כרוחטים בצפון טלפון מקרר וגז. 440547.

● בבתים דירה חדשה, 3 חדרים מרוהטת להשכרה. לשנתיים. טל־פון 864541 מ"ס 18.00.

● בבתים דירה חדשה, 3 חדר רים. מרוהטת להשכרה לשנתיים טלפון 864541 מ"ס 18.00.

● דירת 3 חדרים במקום מרכזי בבבעתים טלפון 766505.

● להשכיר דירת פאר בצפון ת"א מיגוג אחיר מרכזי מרוהטת לוקר מזגן מתאימה לדיפלומטים. מרבבי חוץ ומיירים 03־755991.

● דרוש שותף לדירת רוזק ליד בר־אילן —250. 790203.

● בתכנית לי דירה 5 חדרים מרוהטת + טלפון ומעלית — 249765.

● בתכנית לי דירה 4 + טלפון מרוהטת לוקסוס קומה שביעית 416769 מ"ס 19.00.

● הדרים מרוהטים לוקסוס מלון רחל שפינוה 11. 238664.

● חדר מרוהט לסטודנטית. רמת יוסף אילה 1. ק"ב יפה. מ"ס 5.00 בערב.

● ליד כבר דיזנגוף חדר קטן ליחידה 289677 מ"ס 14.00—19.00.

● בצפון 3½ חדרים. חניה. חמום וטלפון טל. 441329.

● בבבלי בשכ"ח דירה ריקה מפוארת 4 הדרים טלפון הסקה מעלית 458252 מ"ס 14.

● בשכ"ח 3 חדרים בצפון ת"א רמת החייל, לדתיים 244803.

● בחולון דירת 2 חדרים פנוי יים + טלפון 03־841274 — 03־531645.

● להשכרה 3½ חדשה ובראשון לציון. טלפון 943762.

● 3 חדרים חדשה. כביש המר סים —475. ל"י, 751416 15—8 בערב 5722 רוזי.

● בחולון הלגבורים בשכ"ח 3 חדרים וריצון 3 בלקוניבצקי.

● 1½ למשכיר לבחור גם לזוג בדיזנגוף טלפון 455858.

● בראשל"צ להשכרה 3 חדרים ק"ב חדשה טל. 942605.

● 3 בצפון ת"א + טלפון. טלפון 446695. טלפון 953432.

● 3 בצפון ת"א + טלפון ק"א ע"ש. טלפון 953432.

● דירת חדר + שרותים + מר חב — מרפסת גדולה הזבר. טלפון 953694.

● ברבת־הכלון 4 חדרים מרו הטים טלא / אז חלקי. 477368.

חדרים מרוהטים

● 2 חדרים אז חדר אחד מרוהט סים טלפון מעלית בקרבת הקריה 253093. 15.00—18.00.

● חדר מרוהט ליחיד/ה בר כוכבא 19, דבורה מושל. 287957.

● בשכ"ח 220 ל"י חדר גדול מרוהט לבחורה בסוקולוב תל־אביב טלפון 285772.

● ליד כבר דיזנגוף 2 חדרים לוקסוס מרוהטים + סמבה. — 239051 ב"ס 8—10, ומ"ס 17—19.

● חדר יפה בבר הון + מרפסת ליחידה. 231458 מ"ס 14.00—17.00.

דירות להחלפה

● להחלפה 2½ הדרים ק"ג ל 1½ ק"ב. 874057 מיום ראשון מ"ס 17.00—20.00.

● דרוש לקניה + מרוך וריטה לרכב. במרכז אז בצפון ת"א ה.ד. 5162 ת"א ללא מתווכים.

הצעות עבודה

● דרושה מוכרת לחנות בגדים יהודה דיזנגוף 108 ת"א.

● דרושה אשה לעבודת בית + ביטול והכלכלה 235639. 458426.

● דרושה צעירה לבסק בית לכל היום. 450143 — בערב.

● דרש/ה מנהל/ת עם נסיון קפיטריה פרק דיזנגוף 131.

● גם לעבודות נקיון במשרדים לאחה"צ, 4 שעות רצוי עם רכב. 442912.

● דרושה עובדת כסף בית, 3 פעמים בשבוע, 4 שעות. מרגר שד' רוטשילד 18, טל. 56873.

● יתלומים להסבר מקומות לבלבנים בצלה ולמכה ודיאוך לקבלנים בצלאל 6 ליד הסרטה גלאור.

● דרושה מטפלת בוטה 5—8 שעות בהלון, טל. 891875.

● דרושה פקידה לקבלת קהל תוכ"ל לים בפיקל 56363.

● דרושה עוזרת 3—5 פעמים בשבוע 3—10 רחב אביב טלפון 415312.

● דרושה מטפלת להיעוק לשעות 7.30—1.30 רצוי המלבה. טלפון 790952.

● דרש/ה ספרן/ית לבשרה חלקה ידיעה בהרפסה אנגלית עברית לתרגם קטלג הבחנה בפרטים בא לשנות לת. ד. 29510 ת"א.

● דרושה אשה נאבנה לטיפול בילדה בגיל הגן ובבחינת בית. הבי אים טובים. 458330 ב"ס.

● דרושה עובדת לעבודה על מכונת סריגה. "סריקוקורד" — 440134. ב"ס 14—15.

● דרושה פועלת לבטבה בסעדה בדיזנגוף 232 טל. 230345.

● דרושות בלבריות לפנדק זר רוחה דיזנגוף 204 טל. 233300.

● דרושה עוזרת בית בבבעתיים. 4 פעמים בשבוע, 6 שעות, תנאים טובים, פרטים: טלפון 742508, בין השעות 15.00—17.00.

● דרושה עוזרת בית 3 פעמים בשבוע. טלפון 413535.

● למסגריה דרושים עובדים. גם לא מקצועיים — יש אפשרות לע בודה זמנית משכורת טובה. לפי גיל בערב 841744.

● כפיטל עובדים וציוד דקלי אי בוטה מתבקש להתקשר בש עה מערב 03־470766.

● אשה לניהול בית עם ליוה אבבדי בסבבית 751630.

● דרושה פועלת לקטל, משלי מים מגל „סינמקס" גבעת — ומיבק קרית הבלאסה מבול הבסר על 4 ת"א בנין 8 קיד 880902.

● יתלומים לבדקנות דרוש פועל ידיה. בדאבינוביץ 16 כניסה ב' ק"ד פרץ.

● בחורה/אשה לניהול בית + ילד בכפרן, ברסרינן 232378.

● דרושה הפרה מעבה שבוה בסכרת דיזנגוף — לעבודת בבי הם. 240392 ב"ס 07.15—08.15, ד 19.45—21.00 גם בשבת.

● לבית האופה בתראדם דרושה מוכרה. דיזנגוף 144.

● לחברת אלקטרוניקה דרושה מזכירה כתבנית + יד בחה"ן אפשרות לחצי כשרה. 257197 ב' 8.30—12.30.

● בחבנית לי דרושה בטפלת לילדה (2½) לשעות 11.30—15.30 416420.

● דרושה מוכרת לחנות תבשי מים לשעות הבוקר 243973 בערב — 413802.

● דרושה קוסמטיקאית למכרה חלקה. תנאים טובים ב"ס 19.00— 21.00. 03־50595.

● דרושה בחורה לעבודה מגוונת בבסק פיטואי להלבשת נשים. „זכר" נחלת בנימין 16 טל. 56919.

● בצל מכונית לחלוקת תרופה לבתי בוקות בתל־אביב והסביבה טל. 730614.

● דרושים מרבים (גם מסתרבים) לעבודת־מצוי חשמל. 239882 — הרחים מרבים.

● מרבת גן דרושה אשה אחרי את לטיפול בילד ב"ס 13—18 780839.

● דרושה מפעילה לאדר X ב שעות אחה"צ ב"ס 7 טל. 234027.

● דרש עובד קבע לבימ"ס ל מתמת. טלפון 821103 מ"ס 8.00— 16.00.

● דרש נער עם קטנוע לע בודה בין 3—8 טל. 59098.

● למעבדת שיניים דרש שלית עם קטנוע/טלון לשליחות ב ששי 8.30—13.30 טל. 229954.

● בגבעתיים לחנות מכשירי כתי בה דרושה מוכרת לשעות 9—1, 4—7 גא לפנות אישית „סקופ" ויצמן 13 גבעתיים.

● דרושה צעירה לעבודה רשי אית המורה חדר ותשלום 729945.

● למפעלי סריגה דרושות 1) תופרות א"א לאוברלוק 2) תופרת א"א לזיגזג 3) קטלרית א"א כש כורת גבהה תנאים טובים מוד יות מובטחת לפנות אומנת עוזרת בע"ש טל. 825527.

● יתלומים! דרושים לנשים ל קנות למלה ולמסה, לפיליזים ולבריליגרים לעמלה ולמסה תנ אים מצוינים! קון־אור, אבא הלל 17 ר"ג בין השעות 8—16 טל. 728321.

● ברבתרגן לשטן בית + ביטול 3—8 לטלפן 746988.

● למשרד ע"ר דרושה מקידה מזכירה לחצי יום עבודה. טלפון 266417.

● דרושים בצלי מקצרת ללטש הבבקה כרצפות 39566 בערב.

● דרושה מוכרת לאופנת הן טיכסת בית אבר 3 (ע"י בית דר מן) ק"ב. חדר 210 טל. 52996.

● דרש/ה נער/ה לעבודת ק „אדרפי" ליליבלום 28 52822.

● למבר כרטי בת"א דרושה כתבנית עבריתאנגלית. על הבי יהודה א/52 ק"א.

● דרושות מתפרות ולעבודת יד לקופקציה לגברת טלפון 54934.

● לעסק ביטוחי דרוש שותף פעיל בלי השקעה אז מביר כל. 55703.

● לשוטרא מפעל בציבה ואשפרה לבדים באזור התעשיה חולון דרד שים אנשי אחוקה לסבנות בתב אים טובים גא לפנות „שוטרא" הסתת 17־19 אזור הבעשיה חולון טלפון 841972. 849191 בין הש עות 17—8.

● ברבתרגן כסק בית + ביטול 3—8 לטלפן 746988.

● לשוטרא מפעל בציבה ואשפרה לבדים באזור התעשיה חולון דרד שים שובבים לבחלקה הצבירה כק צוביים ובלתי בקבעיים בתנאים טובים גא לפנות „שוטרא" הסתת 17־19 אזור התעשיה חולון טלפון 841972. 849191 בין השעות 17־8.

● דרושות תופרות לזיגזג אוברלוק, תנאים טובים. רח' ארלינבלוג 1. ליד תחנה כרכזית תל־אביב.

● דרושה נערה־פקידה לים עבר דה בפוגל. תנאים טובים. ת. ד. 133 תל־אביב. למסר ד/7619.

● דרושה נערה מתלמדת לחצי יום במשרד עורכ־דין. טלפון — 625936.

● דרושה עוזרת בית 3 פעמים בשבוע. טלפון 458426.

● דרושה עוזרת בית 3 פעמים בשבוע. טלפון 413535.

● למסגריה דרושים עובדים. גם לא מקצועיים — יש אפשרות לע בודה זמנית משכורת טובה. לפי גיל בערב 841744.

● כפטיל עובדים וציוד דקלי אי בוטה מתבקש להתקשר בש עה מערב 03־470766.

● אשה לניהול בית עם ליוה אבבדי בסבבית 751630.

● דרושה פועלת לקטל, משלי מים מגל „סינמקס" גבעת — ומיבק קרית הבלאסה מבול הבסר על 4 ת"א בנין 8 קיד 880902.

● יתלומים לבדקנות דרוש פועל ידיה. בדאבינוביץ 16 כניסה ב' ק"ד פרץ.

● בחבית/אשה לניהול בית + ילד בכפרן, ברסרינן 232378.

● דרושה הפרה מעבה שבוה בסכרת דיזנגוף — לעבודת בבי הם. 240392 ב"ס 07.15—08.15, ד 19.45—21.00 גם בשבת.

● לבית האופה בתראדם דרושה מוכרה. דיזנגוף 144.

● לחברת אלקטרוניקה דרושה מזכירה כתבנית + יד בחה"ן אפשרות לחצי כשרה. 257197 ב' 8.30—12.30.

● בחבית לי דרושה בטפלת לילדה (2½) לשעות 11.30—15.30 416420.

● דרושה מוכרת לחנות תבשי מים לשעות הבוקר 243973 בערב — 413802.

● דרושה קוסמטיקאית למכרה חלקה. תנאים טובים ב"ס 19.00— 21.00. 03־50595.

● דרושה בחורה לעבודה מגוונת בבסק פיטואי להלבשת נשים. „זכר" נחלת בנימין 16 טל. 56919.

● בצל מכונית לחלוקת תרופה לבתי בוקות בתל־אביב והסביבה טל. 730614.

● יתלומים! בנים דרושים עו עלים לכל החלקים חומר ותנאים מצוינים. 820240 סכי.

● דרוש נער עם מילון לשלי חות. טלפון 55214.

● יתלומים דרוש תופר חזק לי אבנים בדלוה. טלפון 612291.

● דרושה נערה בגיל 16 — 15 לעבודה מערבית ולפליחויות. טל' 625345.

● ההכנות הד מעבה 1 מחפש נהג — שותף לבסאה. תנאים מנשמים!!! טל' 03־913738.

● לבבן להתעקות שבע דרוש/ עובד/ת בקצוע/ת ומתלבד/ת „בהיר" נורדאו 73 ת"א.

● דרושה מוכרת בקצוע בחי אדם. דיזנגוף 144 תל־אביב.

● דרושה אשה לעבודת בית, בני, רביעי, שישי, 4 שעות. ב רמה־השרון 478550.

● למסעדה בצפון ת"א דרושה מתקדמת בתנאים מצוינים — 452608.

● אשה/בחורה נאה חיודית מגב' דרושה לחיר. 224580.

● בחבית/אשה לניהול בית + ילד בבעלן, ברבתרגן. טל. 232378.

● דרש/ה מחנן/ית ובחרן/ית לכרה, שביל — המפעל 4, ק"ד, ק. המלאכה 820666.

● דרושה נערה לעבודה בחצ שית תנורות לבגדות תנאים טו בים 237376.

● דרושה אשה המבכרת אידיש לעבודות בית קלות. אפשר + לינה. 857371 מ"ס 9—21.

● דרש פועל חשבונות עצמאי נסיון 5 שנים לעבודה 8.00 —13.00 ת.ד. 1334 תל־אביב. — 7/6385.

● הנפרות סוג א' לבתי מלאכה לקונפקציה לילדים/ות דרושות. „הדרי" דרך יפו 13 טלפון 59126.

● דרושה עוזרת מטפלת ברמת־השרון אפשרי עם לינה. 741248.

● דרושה אשה לניהול משק בית עם לינה בהרצליה. טלפון 937156 בין 17—20.

● דרושה בשימון דן מטפלת מנוסה לילדה בת 1½. לים עבר הה שלם. טלפון 821262. משעה 16.00—20.00.

● דרושות תופרות לאוברלוק ונערות לעבודה יד. סיינגאביב, הנחיה 14 יפו (מול בלומפילד).

● דרושים בסגרים הרוסים לפי גה: למפעל אורגן בנתם איזור התעשיה יהוד טלפון 759259.

● נערה לא מקצועית לחצי יום למשרד בתל־אביב. 868059.

● למשרד אדריכל דרוש משר פס/ה בבין מנטה. לפנות בתי ים טלפון 863734.

● בתלון דרושה מטפלת לילדים שלם לתינוקת. טלפון 442203.

● דרושה עוזרת עם ליוה בגנה אביבים טלפון 413819.

● דרושה סטנוגרפיות/מטפלת אה"צ חלקית בבתי־אביבים. טל־לפון 415018.

● להב שעיות מיתקנים דרושים שוטרים. דבוסינסקי 61 חדר 11 רמת־גן.

● יתלומים! דרוש קצוות למטה דוס בלוי. מרום 3 אברהם 38258.

● דרושה נערה הופרת/מתלכדת לבית־ד בכרמ־גן. 742050 לים אז לחצי.

● בחורה ב"ל ילדים (4, 7) וע בחה בית 11.30—16.45 בבבלי 453089 לטלפן אחרי 5.00.

● עובדת משק בית לטפרה מל אה + אפשרות ליבה תנאים מר בים. 955886.

● דרושה מקידה לים שלם ל כפל באזור אחבעיה ביאזור עם נסיון בעבודות משרד טלפון — 840793. 858291 בין השעות 8—15.

● דרש מפעיל למחבר ב.ס.ב. לעבודה קבועה בתנאים טובים. טלפון מ"ז 417693—03.

● לאיזור בארשבע דרוש לחברה קבלנית רצינית מכאני/הנדסאי עם הון של לצאות חמש שנים בבצעת פרילקי בנית. לקביעת ראיון נא להתקשר לטלפון — 03־261184.

● למסעדת „המנגל" דרושים/ות 1) מבח/ת ערב מ"ס 15.00—24.00 2) עזר לטבח. 3) עובד/ת ניקיון 4) מגישים/ות בעלי נסיון. לפנות בדיזנגוף 21 א' מ"ס 13.00—15.00.

● מפעלת דרושה לתיפוקה לים בר־מת־גן. 793350.

● דרושה מטפלת + עבודות בית בצפון ת"א טל. 222916.

● דרושה מורה לנתינת שיעורים באנגלית בבית ילדות עולמית או רוסית אמריקאית 251917 17—19.

● דרושה מקידה לבחיר לחלקי מים מ"ס 8.00—16.30. טלפון 737192.

● דרושה עוזרת ל"ב ימים ב עבודת ל"ד שמש. 458819.

● דרושה עוזרת עם ליוה הבי אים טובים. מהראבינוביץ 413018.

● דרושים מרבים (גם מסתרבים) לעבודת־מצוי חשמל. 239882 — הרחים מרבים.

● נרמת גן דרושה אשה אחרי את לטיפול בילד ב"ס 13—18 780839.

● דרושה מפעילה לאדר X ב שעות אחה"צ ב"ס 7 טל. 234027.

● דרש עובד קבע לבימ"ס ל מתמת. טלפון 821103 מ"ס 8.00— 16.00.

● דרש נער עם קטנוע לע בודה בין 3—8 טל. 59098.

● למעבדת שיניים דרוש שלית עם קטנוע/טלון לשליחות ב ששי 8.30—13.30 טל. 229954.

● בגבעתיים לחנות מכשירי כתי בה דרושה מוכרת לשעות 9—1, 4—7 גא לפנות אישית „סקופ" ויצמן 13 גבעתיים.

● דרושה צעירה לעבודה רשי אית המורה חדר ותשלום 729945.

● למפעלי סריגה דרושות 1) תופרות א"א לאוברלוק 2) תופרת א"א לזיגזג 3) קטלרית א"א כש כורת גבהה תנאים טובים מוד יות מובטחת לפנות אומנת עוזרת בע"ש טל. 825527.

● יתלומים! דרושים לנשים ל קנות למלה ולמסה, לפיליזים ולבריליגרים לעמלה ולמסה תנ אים מצוינים! קון־אור, אבא הלל 17 ר"ג בין השעות 8—16 טל. 728321.

● ברבתרגן לשטן בית + ביטול 3—8 לטלפן 746988.

● למשרד ע"ר דרושה מקידה מזכירה לחצי יום עבודה. טלפון 266417.

● דרושים בצלי מקצרת ללטש הבבקה כרצפות 39566 בערב.

● דרושה מוכרת לאופנת הן טיכסת בית אבר 3 (ע"י בית דר מן) ק"ב. חדר 210 טל. 52996.

● דרש/ה נער/ה לעבודת ק „אדרפי" ליליבלום 28 52822.

● למבר כרטי בת"א דרושה כתבנית עבריתאנגלית. על הבי יהודה א/52 ק"א.

● דרושות מתפרות ולעבודת יד לקופקציה לגברת טלפון 54934.

● לעסק ביטוחי דרוש שותף פעיל בלי השקעה אז מביר כל. 55703.

● לשוטרא מפעל בציבה ואשפרה לבדים באזור התעשיה חולון דרד שים אנשי אחוקה לסבנות בתב אים טובים גא לפנות „שוטרא" הסתת 17־19 אזור הבעשיה חולון טלפון 841972. 849191 בין הש עות 17—8.

● ברבתרגן כסק בית + ביטול 3—8 לטלפן 746988.

● לשוטרא מפעל בציבה ואשפרה לבדים באזור התעשיה חולון דרד שים שובבים לבחלקה הצבירה כק צוביים ובלתי בקבעיים בתנאים טובים גא לפנות „שוטרא" הסתת 17־19 אזור התעשיה חולון טלפון 841972. 849191 בין השעות 17־8.

● דרושות תופרות לזיגזג אוברלוק, תנאים טובים. רח' ארלינבלוג 1. ליד תחנה כרכזית תל־אביב.

● דרושה נערה־פקידה לים עבר דה בפוגל. תנאים טובים. ת. ד. 133 תל־אביב. למסר ד/7619.

● דרושה נערה מתלמדת לחצי יום במשרד עורכ־דין. טלפון — 625936.

לידיעתך

הביקוש מתרכז במוצרי חשמל יקרים

*

הביקוש בענף הבניין חזר לרמה לפני המלחמה

*

מסתמנת ירידה בקניות של תיירים

● הכספרה בבבלי דרושה מיבר קוריסטיה מקבוצית ומבוסת 453720 בערב.

● תנאים מצוינים לבחקבלים ל עבודה בשמירות עבודה קבועה 03־615865.

● הנפרות ובתלמדות בתנאים טובים דרושות למפעל ליצוא גלמר 793111.

● תופרות ובתלמדות בתנאים טובים דרושות למפעל ליצוא גלמר 793111.

● ברמת השרון דרושה מטפלת וחמלבדה. ראשון, שני, רביעי, חמישי 19.15 — 15.45, שלישי שישי 14.00 — 8.00 474070 בין 19.30—21.00.

● בחבטיקה ופיסיקה לתיכון ולי בורות ע"י כתבנים בגבר המבבנין. בחירים מלים. 260953.

● דרוכות עובדה נקיון ובאים טובים 3—8. 731346.

● דרושה בחורה לבשק בית + ליבה. אורן 938389 הרצליה פי תחת.

● לאבי מדל תופרת מצולה ל מד דוגמאות אפשר גם חצי יום 613541 ת"א.

● לאבי מדל אומנת נשים. ב מהלכה המכירות בחורה גבוהה נאה בגיל 40 טלפון 613541 ת"א.

● דרושה בחורה צעירה לקוס מטיקאית תנאים טובים. בתים 866761.

● דרוש הנדסאי בנין לחישוב כמויות ופיקוח באזור ת"א. לפ נות טלפון 242231.

● דרש נער לעבודה לתנות לפרטי צילום „פוטו דמלקס" אלנ בי 68 ת"א.

● דרושה עוזרת למנהל חשבו נות לטלפון 52803 56352.

● נהגל מכפה למסירה בשכ"ח במרכז ת"א. ט. 417472.

● דרושות מתפרות ומגבות מקצועיות לאריזה גרביים. 832779.

● כחפשים פרצלי מכונה ויד ל פרוות. פרוות KOFLER. בך יהודה א/52 ק"א.

● דרושות מתפרות ולעבודת יד לקופקציה לגברת טלפון 54934.

● לעסק ביטוחי דרוש שותף פעיל בלי השקעה אז מביר כל. 55703.

● לשוטרא מפעל בציבה ואשפרה לבדים באזור התעשיה חולון דרד שים אנשי אחוקה לסבנות בתב אים טובים גא לפנות „שוטרא" הסתת 17־19 אזור הבעשיה חולון טלפון 841972. 849191 בין הש עות 17—8.

● ברבתרגן כסק בית + ביטול 3—8 לטלפן 746988.

● לאבי מדל אומנת נשים. ב מהלכה המכירות בחורה גבוהה נאה בגיל 40 טלפון 613541 ת"א.

● דרושה בחורה צעירה לקוס מטיקאית תנאים טובים. בתים 866761.

● דרוש הנדסאי בנין לחישוב כמויות ופיקוח באזור ת"א. לפ נות טלפון 242231.

● דרש נער לעבודה לתנות לפרטי צילום „פוטו דמלקס" אלנ בי 68 ת"א.

● דרושה עוזרת למנהל חשבו נות לטלפון 52803 56352.

● נהגל מכפה למסירה בשכ"ח במרכז ת"א. ט. 417472.

● דרושות מתפרות ומגבות מקצועיות לאריזה גרביים. 832779.

● כחפשים פרצלי מכונה ויד ל פרוות. פרוות KOFLER. בך יהודה א/52 ק"א.

● דרושות מתפרות ולעבודת יד לקופקציה לגברת טלפון 54934.

● לעסק ביטוחי דרוש שותף פעיל בלי השקעה אז מביר כל. 55703.

● לשוטרא מפעל בציבה ואשפרה לבדים באזור התעשיה חולון דרד שים אנשי אחוקה לסבנות בתב אים טובים גא לפנות „שוטרא" הסתת 17־19 אזור הבעשיה חולון טלפון 841972. 849191 בין הש עות 17—8.

● ברבתרגן כסק בית + ביטול 3—8 לטלפן 746988.

● לשוטרא מפעל בציבה ואשפרה לבדים באזור התעשיה חולון דרד שים שובבים לבחלקה הצבירה כק צוביים ובלתי בקבעיים בתנאים טובים גא לפנות „שוטרא" הסתת 17־19 אזור הבעשיה חולון טלפון 841972. 849191 בין הש עות 17—8.

● דרושות תופרות לזיגזג אוברלוק, תנאים טובים. רח' ארלינבלוג 1. ליד תחנה כרכזית תל־אביב.

● דרושה נערה־פקידה לים עבר דה בפוגל. תנאים טובים. ת. ד. 133 תל־אביב. למסר ד/7619.

● דרושה נערה מתלמדת לחצי יום במשרד עורכ־דין. טלפון — 625936.

מקררים

● למכירה אמקור פאר 11 במצב מצוין טלפון 789606.

● אמקור פאר במצב מצוין 500 ל"י. לתקשר 247506.

● למכירה מקרר אמקור פילקו 11. במצב מצוין 34959.

● אמקור 9 מצב מצוין + מי מזה. למכירה טל. 234612.

● בהזדמנות מקרר אמקור 11 מצב מצוין טל' 983818.

● למכירה פרידמן 11 במצב מצוין + ביטוח טל. 454020.

● אמקור חצי אוטומטית במצב טוב 250 ל"י, 863853.

● אמקור 11 מצוין + ביטוח, —1000 אקסמה, חלון אילת 20.

● בהזדמנות מקרר אמקור — פאר, במצב מצוינת טלפון 729039.

מכונות כביסה

● מכונת כביסה צח במצב טוב. 767473 מ"ס 18—21.

● מכונת כביסה „עבדי" אוט־מטית בהזדמנות. 284128. לא ב־ כבוה.

● בהזדמנות מכונת כביסה אב־קור קומפקטית מצוינת 611709 280.

● אבר מכונת כביסה ויבוש תר צרת וסטינגהאוז הדש. 03־952701.

● לרגל נסיעה בהזדמנות מכונת כביסה וסטינגהאוז 255526 מ"ס 2.00.

טרקטורים

● בהזדמנות טרקטור פרגסון אנגלי 50 הפעיל ל + עמלה. 03־953260.

טלוויזיות

● טלויזיה אמריקאית מצוינת —1,200 ליי בהזדמנות. טלפון 37824.

● טלויזיה סוני 9" קטנה ל"ד 12 חלב. 251555 מ"ס 19.00 — 20.00.

● טלויזיה פיליפס פטלטלת זוי שה 12 אינץ' בצבעה 268549.

מגרשים

● בחוד השרון, מגרש פרטי בדל לחילה. 03־242761. 02־524617 ב"ס 7.30.

● בהזדמנות מיוחדת למכירה דחוף להשקעה. 284780 — בערב.

● ליד רחובות — מגרשים אחר רחים (לפני עליית המחיר) — 7,000 ל"י. טל. 282656.

● בהזדמנות!! מגרש לבניה ב חדרה 41,000 ל"י טלפון — 03־28265.

● ליד רחובות בהזדמנות!!! במחיר לכביש 2½ דונם באזור מחפתה. קרקע פרטית. 40,000 ל"י בלבדים טלפון 282656.

● ב„השקעות כליזוני" אלנבי 55 תל־אביב תקבל את הזיון הי באמן עבור הכיסה מגרש. טל. 282656.

● דרוש כזוג

הלוח החדש דחף

הלוח החדש דחף חיפה והצפון

מכוניות למכירה

● למכירה מכונת כביסה וסטינג־האוז אוטומטית משומשת סלמן .665867

● מסמרים למסמרים וליאנש 73 כמעט חדש טל. 254306.

● אופל ריקורד 59 חצי שנה סטס 6,500 ליי 87606 667113.

● אופל ריקורד 57, מנוע 69, במצב מצויין .252462.

● אופל אולימפיה 1500 1969. 60,000 ק״מ אדומה. טל. 241913.

● אסקורט 69 צבע + מצמד + כיסויים טל. 731452 בערב.

● סיטרואן עמי 1962 סטס אוב רול רפוד 232592 525078.

● פרינץ 1000 במצב מצויין. לפנות 04־642938 בשעות הערב.

● לארק 61 בהזדמנות עם סטס טלפון 04־521571 אחה״צ.

● קונסמה 900/64 מנוע 72 מצב מצויין. 727088.

● אדי 75 סיים, רדיו סטקיית מאמא, הרצליה 8.

● דופין 58 מנוע 73 טל. 641441 יוסי.

● פיאט 600 ד׳, מודל 1966 סטס 10 חודשים. טל. 231317.

● פיגו 404 מודל 65 במצב טוב. טל. 535165 או 520964.

● למכירה מגדר טויטה 69 יד ראשונה לפנות 04־40979 .067

● טויטה סטישן 1966 מנוע פורד שנה סטס 719927.

● פיאט 600 במצב טוב. טל. 81172 בשעות הערב.

● פרינץ 4 1968 יד ראשונה טל־פון (בימי חול) 522393.

● רנו 8 טוף 69 לרגל נסיעה 17,900 טל. 253607.

● פיגו 404 1972 הזדמנות סטס ינואר טל. 37115.

● פיגו 404 אוטומטי 1973 35,000 בעבודה 04־666983, בבית 252201־ 04.

● פורד אסקורט סטישן 73 שנה על הכביש סטס + רדיו + ריפוד טל. 910157.

● טולקסוואגן קבינה כפולה 1974 יד ראשונה לא היתה בצבא. טל. 224003.

● וולבו 1970 אוטומטי יד ראשונה 63,000 ק״מ במצב מצויין, ביום 721690, בערב טל. 80531.

● בהזדמנות ב. מ. וו. 700 מודל 1961 במצב טוב טל. 254708.

● הינדשרשי 1200 1969 86,000 ק״מ סטס פברואר טל. 244861.

● טריומף 1500, 1969, יד ראשונה טל. 732114.

● בהזדמנות מגדר פנץ מודל 1966 טל. 726043 10,000 ל״י.

● אופל ריקורד סטרי מודל 73 במצב מוסטטי טל. 730781.

● פיאט סטישן 1100 שנת ייצור 59 לפנות שפרנפלד 066327־ .065

● פנץ 403 1962 במצב טוב שנה סטס לפנות שמיעד, בהלל 066205־ .065

● רנו 4, 67, מצויינת אחרי אוב־רול + רדיו + צמיגים שלמן מס־ 04־968205.

● טריומף 1300 מודל 1973 28,000 ק״מ בסדר טל. 711423־ 04.

● טריומף 1300 מודל 1973 28,000 ק״מ בסדר טל. 711423־ 04.

● אופל קדט סטישן 1964 שמור רה הינכב + רדיו. טל. 7161609־ 04.

● וקסהול סטישן 63 + רדיו 6,500 ל״י. טל. 711096.

● סימקה 1000 ג׳. ל. ס. 66 בצ־ צב טוב. טל. 712684.

● טריומף 1300 1970 + מנוע חדש + רדיו טל. 85452 בערב.

● פורד אסקורט בסהרי 1972 בצ־ צב מצויין בימי חול טל. 667741 12־8 בעבוד טל. 332870.

● סימקה 63 למחיר החלטה 7,500 ל״י טל. 538161.

● בהזדמנות הילמן הסקי טוף 57 במצב טוב סטס חצי שנה טל. 253936 (פרט לשבת).

● למכירה דיזל גרסור 10 קי־ לוט במצב עבודה. 721124־ 04.

● סובארו 1100 מודל 71 במצב מצויין טל. 710469.

● מאזדה 12 מרסי 1965 מנוע 1972. טל. 80539.

● אופל קדט 66 סטס רדיו כי־ סויים שמדרה טל. 233197.

● למכירה אופל ריקורד סטיישן 1972 אוטומטית. טל. 245324 בערב.

● קונסמה 900 65 + סטס + אוברול + רדיו. בערב 715483־ 04.

● סוטיטא סטיישן טוף 1971 + רדיו. 75,000 ק״מ. טל. 84069.

● בהזדמנות פורד מסתרית 1968 צבע חדש. טלפון 666178.

● אופל ריקורד דלוקס 1700 אוטו־ מטיק 1972 30,000 ק״מ. טל. 88663.

● אופל ריקורד 1700, 1965 + סטס לשנה, לרגל נסיעה. טלפון 713763־ 04.

● קונסמה „בולה״ ושמורה. אחר־ זקה והשקעה נמוכים טל. 531939.

● כרמל מנוע פורד מודל 66 רפוד, וצבע טל. 528584.

● אסקורט 69 יד ראשונה. סטס לשנה + רדיו 17,250. טל. 715986.

● קורטינה אקס. אל. אוטומטית טוף 1971 66,000 + רדיו טל. 710684.

● רנו 4 מצויינת והסכנית 1970 64,000 מטרטי סטרה היטב + רדיו 16,500 טל. 732433־ 04.

פרסם בלוח החדש

דירות לתכירה

● 2½ חדרים + הול + מרפסת סגורה ושיפורים. מולק 522228.

● בקרית חיים כפרבית. דגניה, מיוחדת 3 + פ״א טל. 722034.

● דירת 4 חדרים + ארונות קיר + מטבח דגנארת כרמל מערבי טל. 86723.

● בקרית אליעזר 2 חדרים הול מואר. בקומה א׳. להתקשר אחה״צ טל. 526349.

● דירת 2 חדרים 67 מ״ר מסר דרת בהזדמנות 58,000 בקרית ים טל. 717325.

● 3 חדרים משפ׳ ליבגי הזיתרים 3א׳ טל. 537316.

● דירה 2½ חדרים מרפסות. נוף מקסים מרסטיא טלפון 522387 16־14.

● למכירה ברמת דירת 3 חדרים שפורים רבים. 225301.

● דירת 2½ חדרים נוף ברחוב בית־לחם טל. 535515.

● בהזדמנות למכירה 2 חדרים קריתים ג׳ טל. 512149.

● דירת 2 חדרים מסודרת בפינת בן־יהודה שד׳ אדם 523692.

● 3½ חדרים ברחוב בית־לחם מחיר 117,000 טל. 81450.

● בסביונה בבניה 3½ חדרים 125,000, 90 מ״ר. טל. 643624.

● שלושה חדרים, חדשה, פינ־ חית. 70 מ״ר, משה שרת 53. קרית ים. טל. 715787 חודש.

● דירת 3 חדרים ברוממה הדר־ שה ק״ב. טל. 640860.

● דירה 2 חדרים הול ברחוב מדיה (מרכז) מתאים גם למשרד או קליניקה. בערב טל. 242993 ד 87929.

● במוצקין 3 חדרים ק״ב חדשה למסירה מיידית טל. 716327־ 04.

● בקרית ביאליק 2 חדרים + מי־ נת אוכל מסודרת טל. 721550.

● בקרית חיים מזרחית 3 חדרים 68 מ״ר טל. 724162.

● 3 חדרים מפוארה טל. 253941 או 241419.

● בכרמל חדר כניסה נפרדת לי־ חיד/ה + חדר לוקסוס לשניים 81608.

● דירה יפה 4 חדרים על הכרמל להתקשר בין 16.00—14.00 81903.

● למכירה בהזדמנות דירת חדר מרוהטת בבה־שאנן, טל. 537339.

● ברומטה, מיידי 3 חדרים, פר־ נוזיה בת שנתיים טל. 253472 בע־ רב.

● קרית שפרינצק 2½ חדרים + רהיטים, מקרר, גז וכו׳ בהזדמנות. טל. 534198.

● ברמת הדר 3½ + מרפסת סגו־ רה. טל. 89472.

● 2 כרמל 55,000 דמ״ש 3 מרכז כרמל 70,000 דמ״ש 3 כרמל, נוף 130,000, 4 + גדולה נוף אחרהה 220,000 כאן־דדי 80432.

● בשפרינצק, 2 חדרים + הול ו־ מרפסת במצב מצויין, טל. 524588.

● בבהירה, חייבת להימכר דירת 3 חדרים 97 מ״ר טל. 934903.

● 3 חדרים + מרפסת עם תריסול ק״ב במרכז חדר טל. 722956 בלי מתווכים.

וילות ובתים

● בית בודד במקום מרכזי בקר־ ית־מוצקין טלפון 712658. בערב.

● דירה בבנה לגגריה למכירה/ להשכרה חיפה והקריות בגודל עד 120 מ״ר טל. 643009.

קבלני בנין

● ביצוע שיגיים ושפוצים בבנין טל. 233581 בשעות הערב. צילום וחקות068פוקשוך●

● פנטקס ספוטמטיק, מינולטה ס. ר. ט. 101, קנון בהזדמנות טל. 224003.

ביקוש דירות

● מעוניינים לקנות דירת 1½ חדר מהקריות. להתקשר 86050.

● מעוניין בדירה בקומת קרקע מינימום מדרגות. רצוי דר משי־ פחוזי טל. 714024.

דירות להשכרה

● בשכ״ח 3½ נוה־שאנן נהיר חן 6 א׳, כהן 528016.

● 3 חדרים לא מרוהטים ברמת רמן טל. 231088־ 04.

דירות מרוהטות

● 2½ + הול בבנין קטן, נוה שאנן רמות רמז. טל. 232505.

● באהדה להשכרה לזמן ארוך 3 משכללת מרוהטת 241068־ 04.

● ברממה דירה חדשה 3 חדר־ ים מרוהטת קומפלט + טלפון + גוף, 500 ל״י אחרי 8.00 ב־ ערב 89810.

● בכרמל הצרפתי דירת 3 בר־ ווב יפיפיה טרומי 714464. מ־ 10—13 ומ־18—20.

● בשכ״ח חדר אלגנטי מרוהט לאקדמאית בפבנר טל. 662855.

● 3 מרוהטת מרוהטת מלא + טל־ פון בכרמל מרכזי טל. 82468.

● להשכרה 2 חדרים מרוהטים יפה בקרית חיים. טל. 533564.

● בחדר 3 חדרים, מתאימה גם ל־ סטודנטים. מיידי. טל. 244643.

● בקרית מוצקין 2 חדרים הול מעל מארץ. טלפון 714354.

● דירה 3 + ריהוט ואלקי מטבח 43/38 + מכונת תפירה בבשר כל טל. 720227.

הצעות עבודה

● „רבנים״ בית־ילדים ונוער — דרוש שיבת ציון 2 זכרון יעקב טל. 063־99669, 063־99653 — 063־99653: מדריכים/ות, מטפלת אחראית וצוי אשה נודדה. מגו־ רים במקום. למתאימים ייתנו תנאים טובים.

● דרוש עובד כחסן בענף זר תמרוקים. קבלת פרטים בין זר שעות 14.00—8.00 טל. 533752־ 04.

● דרושה מטפלת צעירה לתינו־ קת בת 1½ טל. 87657.

● „רבנים״ בית ילדים ונוער — דרוש שיבת ציון 2 זכרון יעקב טל. 063־99669, 063־99653 שים: מדריכים/ות, מטפלת אחר־ ראית וצוי אשה נודדה. מגו־ רים במקום. למתאימים ייתנו תנאים טובים.

● למשרד עו״ד בחיפה דרושה פקידה כתבנית עבודה מפוצלת 3 ימים בשבוע טל. 661816.

● למשרד עו״ד בחיפה דרושה פקידה כתבנית עבודה מפוצלת 3 ימים בשבוע טל. 661816.

● דרושה פקידה מוכרת דוברת אידיש או רוסית מנוסה, לחצי יום או יום שלם. 719568.

● דרוש אשה ל־4 שעות רוממה. להתקשר בערב 254802.

● דרוש רוחץ שליח עדיפות עם קטנוע אפשרות ללמוד מקצוע מעניין. לפנות „ראקאי״ נורדיו 26, טל. 669424.

● דרושים מחלקים עם מכונית מנוסה למפעל רציני באיזור חיפה. פרנסה מובטחת. ת. ד. 4496 חי־ פה למס׳ 44651.

● דרושה פקידה בבה״ח לטפורה חלקית אחה״צ בקרית מוצקין טל. 720235.

● ברוממה דרושה מטפלת מנגרת, תנאים טובים טל. 256915.

● דרושה מטפלת לילד בן שנה 15.00—07 תנאים נוחים טל. 253110.

● ארוחים בית ילדים ונער שדרי יצחק טל. 063־26478. דרושים: מדריכים/ות מנוסים במקום. למתי־ אימים יינתנו תנאים טובים.

● דרושה חניכה לעבודות משר־ דיות ושליחויות לפנות אישית רדיו זוסמן מוריה 107, חיפה.

● חניכה, ידע בהדפסה, לעבודה מעניינת. במשרד הבה״ח ממלכות במפרץ, טל. 722089.

● דרוש מסגר עם נסיון בעבודה בנמוגרף אי. סי. אס. בע״מ מפ־ רץ חיפה טלפון 712660.

● דרושים עובדים נמרצים מ־ שחרדי צבא בעלי רקע טכני לבני צע עבודות דיכה בבנין. הכשרה תינתן בחברה. לפנות אי. סי. אס. שיטות הדפסות לבניה בע״מ רחוב הרב־קוק 33 קרית מוצקין טל. 712660־ 04.

● משרד עורכי דין בחיפה. מזר־ מס מקידה. שעות עבודה: 6 מע־ מים בשמע מ־8 עד 13 ועוד מעמים מ־16 עד 18. טלפון 669470.

● דרושה בקרית מוצקין מטפלת מנוסה לתינוק (9 חודשים) ליום שלם טל. 713554.

ביקוש עבודה

● חשמלאי מוסמך + רשיון מתיחה מעוניין להיכנס לעסק כ־ שותף. טל. 529603.

● מדפיסה מעולה בעברית וב־ אנגלית מקבלת עבודות הדפסה טל. 234441־ 04.

שונות

● צרבת — הסובלים יקבלו רפואה אמריקאית. נא לשלוח לירה לת.ד. 1016 צפת.

● דרושה בהרחבה ישנה קצרה בעלת מנוע 4 עד 6 כוחות סוס. דיוק לא חשוב. לפנות: אי. סי. אס. בע״מ רח׳ הרב קוק 33 קרית־ מוצקין, טל. 712660־ 04.

● הנות מכולות ורקות למכירה רח׳ מסדה, 30, שפיטילר 14,000 ל״י.

● למכירה ציוד לגן־ילדים. טל. 223274־ 04 ב־17.00—20.00.

● מעוניינים במגרש או חצי בדנקה 222891־ 04 מיום ראשון.

● בשכירה 7 חדרים הדר הכרמל מרכזי 242275, 531251.

● הזדמנות חד פעמית כעריכת תופים חדשה טל. 731933.

● כעריכת מכירה ותקנה שרותים וביקוי תורי חימום 81408.

● מאסנן סט כ״ה זהב וכולייה פלטינה למכירה 733446־ 04.

● אקורדיון 80 בס, מודל לגר ברים, למכירה טל. 286141.

● בהזדמנות! מכונת תפירה ביג־ זל + אדון, טל. 668731 בערב.

● דחוף! בבית מגורים קטן בכר־ מיה סהבה 2 חדרים + פ״א ומרפסת סגורה אפשרות בניה. פינוי מיידי. 90,000 טלפון 33012 גדון ח, חבריתו 2/6 אחה״צ.

● בקריתיוביל 3½ חדרים + הסקת + ארונות קיר. טלפון 411883.

● 3½ חדשה בגבעת מרדכי, טכלולים, בצלית הסקה ביתית. 62429.

● בבבה הצרפתית דירה ארבע חדרים, שרותים כפולים טלפון 234237.

● אכזר 2 פליסות ביטוח ב־ הסנדל ע״ש רפפורט בדליהו מספ־ ים 474896 ר׳ 600588. המוצא מזר־ בקש להחזירן לציל ביתי אחד הנם 10. חיפה.

● מכונות חישוב אלקטרוניות מיני אמריקאית אחת ויפאנית אחת טל. 224003.

● חפצי בית שונים וצעצועים פרידמן, גלבוע 11, נוה שאנן.

שידוכים

● למושבניקים וקיבוצניקים — ב„רעים״, הצעות לנשואין מתאימות לכם מכל הארץ. תל־אביב, בן־ יהודה 158 282932. חיפה, ירושלים 16. 667348.

● למעדיפים חיי כפר! „רעים״ קשרים הדוקים עם התנועה הקיבו־ צית והמושבית. הצעות רבות מכל הגילים מכל הארץ. „רעים״ תל־ אביב, בן־יהודה 158 282932 חי־ פה. ירושלים 16. 667348.

כלי נגינה

● פסנתר „הופנר״ מקורי למכירה מצב מצויין טל. 87115.

מכונות כביסה

● למכירה בהזדמנות מכונת כבי־ סה פרידמן. טלפון 732375.

● מכונת כביסה קנדי אוטומטית. במצב טוב. טל. 640860.

שעורים

● אנגלית ע״י מורה אקדמאית לפרטים וקבוצות בעיקר לתלמידי ביה״ס היסודי. טל. 85190.

● מורה בתיכון מוסמכת מכינה לבגרות בקבוצות והמנגסים (כולל דקדוק) עברית בכל המק־ צועות לתלמידי ביה״ס היסודי טל. 253254.

מקררים

● למכירה מקרר + מכונת כביסה במצב מצויין טל. 231041.

● פריגידר אמריקאי אוטומטי 15, 2 דלתות ואמקר 10 וכביסה אוטו־ מטית אמריקאית 669632 לא בשבת.

● אבקור „מאר״ במצב מצויין, המשך ביטוח 245631 גודני.

המשך לוח ת״א – כללי

שידוכים

● פרטי! אלמן אשכנזי ללא ילדים 43/176 יליד הארץ. מסודר, מעוניין להכיר למטרת נישואין אשכנזיה המוכנה לחיות ללא יל־ דים. רצוי לציין מס׳ טלפון. ת.ד. 6458 תל־אביב.

● צלמת חן בעלה קן 28/165 מעוניינת במשכיל רציני באה וכן תיך 1334 ת״א עבור ל/7494.

● אם לשניים, 31, גרושה, מורה בתיכון, אוהבת חיים ומשפחה, שואפת לבנות בית חם מחדש, ת.ד. 1334 ת״א. ל/7492.

● בחור דתי 28 מסודר בעל דירה ממשפחה מכובדת מעוניין להכיר בחורה דתית עד 25 ת.ד. 1334 ת״א לכל 9802422־6.

● 66, לא שגרתי, ואפשר מעוניין באינטליגנטיה עד 56 וכ־ ביל. עברית, רוסית, פולנית, גר־ מנית ת.ד. 1334 תל־אביב ד/ 76628.

● פרטי. בן 45, משכיל, מעוניין באשה מתאימה ת.ד. 16351 ת״א.

● 27/178 מסודר, אשכנזי, צדיק נפש, מעוניין ברציניות ת.ד. (פר־ טית) 36710 תל־אביב.

● תרבותי מעוניין רצוי 62 מזר־ פש דומה. ת.ד. 1334 ת״א 76418/3.

● רזוק בגיל 30 177 מוצא צב־ ר׳ מחפש אשה רציניות לחתונה. יוכלו הרוש רזר מ״ד 1. לה.

● „יפי״ 220868 דיזנגוף 212 מציעה: רופאים, מהנדסים, דת־ יים, תיירים, סכנאים.

● שהי צעירות 155/21, 164/22 מעוניינות להכיר אשכנזים רצי־ נים 754284 אביבה.

● פרטי. אקדמאית יפה ומבוססת 25/177, מעוניינת להכיר אקדמאי אירופאי גבה ורציני עד גיל 32. לפנות ת. ד. 11408 ת״א.

● מנהל מפעל גדול, מסודר, 175/60 מעוניין במתאימה. — 235348.

● 27/165 יפה ומרשימה ביחודת ורציניה... חביר בשמחה בוגר ר־ חביב. 255564־ 04.

● רווק פרטי. 43 — 1.65 מסודר מעוניין במתאימה טל. 248888־ 03 מ־5.00.

● הימדיות בלתי שיגרתית; והיכרויות לנישואין וללא הגבלה. 281572־.

● אלמן + ילדה 34/167 סכ־ נאי. למטרה רצינית. 529466־ 04.

● גברים ואקדמאים מכל הגילים יכולים להתחתן מהר עם בעורות ונשים יפות ונשירות. שוכן פר־ סי. 224580.

● אקדמאית 30/170 יפה. דירה לוקסוס. מכונית + כסף, מעוב־ יינת באקדמאי. ת.ד. 16292 ת״א.

● צבריה חיצנית 25/160 מעוב־ יינת במתאים למטרה רציניה ת. ד. (פרטית) 92 רמת־גן.

● אקדמאי 38/176 (בתמונה ובר רוסית, מעוניין להכיר צבריה למטרה רציניות לפנות ת. ד. 1334 ת״א עבור 148/2.

● תיירת 48 עשירה, גרמניה, אנגלית, פולנית ורוסית. דחוף. יופי דיזנגוף 212.

● בחור רציני 27/175 מעוניין במתאימה. למלפן 476038.

● אקדמאית אשכנזיה רוקה בחו־ מה + דירה מעוניינת במתאים לנשואין בגיל 28—34. ת. ד. פרטית 3034 ת״א.

● פרטי. סכנאי 26/168 מעוניין בבאה. ת.ד. 339 ראשל״צ.

● אדיבות ויחס לבבי יקדמו את פניך בבואך ל„בר״ לחיברויות בלתי שיגרתיות עבורך — 235771.

● „יפי״ 220868 דיזנגוף 212 מציע: תייר מדגדו 44, תיירת 46, תיירת אקדמאית 27, רופאים, מהנדסים, דתיים, סכנאים.

● פרטי! מהנדס נאה מעוניין באקדמאית נאה מאוד רוקה עד 28 נא לפנות דיק עם פרטים כל־ אים ובילום סיחוד ת. ד. 4568 ת״א.

● פרטי, רוקה 25/160 מעוניינת להכיר רציני עד 36. רצוי טלפון. ת.ד. 29198 ת״א.

מכירות

● חליפת צלילה „פרקמאי״ חדשה לגמרי, לרגל נסיעה 267584.

● מקרר, רהיטים, ציוד צלילה, מכשירי חשמל, עגלה, מיטת תי־ נוק, בגדים. 451454.

● בהזדמנות 10 ליב״ים צירקולר יום מיטל אבקה. 245562 מ־16.00.

● למכירה צגלת שכיבה „תכ״ר״ במצב טוב טל. 790952.

● אמפליפייר W־100, פסיפון, טיפיקורדר אקאי. קרית אונו, מרזוק־צור 12/24.

● מכונת חישוב מיני + זכרון + אחוזים + מתמטיקה בהזדמ־ נות בשעות העבודה 786321.

● עץ משומש לתכניות מוסך צ׳מפיון, רחוב הנרשת, בת־ים.

● מכונת כתיבה „אליבמי״ ב־ אנגלית במצב מצויין. טלפון — 257008.

● אמריקאים עובים ומוכרים מכונית, דבר חשמל, רהיטים, דלתון, רשפון 242/15 כניסה ב־ נאות־אפקה ת״א.

● בהזדמנות מכונת ערד ומכר־ ת טלאים מנדלים, נוה שאנן 21 קוגל 11—10 17.00—16.00.

● ציורי שמן (צירי חרן) מזמן כמעט חדש סטרי יהדות 16—14 טל. 448521.

● למכירה תמונת גובלין עם מסג־ רת בגודל 130×70 —1500 ל״י טלפון 476343.

● ממשרד מתחסל 4 מכונות חי־ שוב (אחרונ) משומשות. בהצעות כוללות לפנות ת. ד. 1334 ת״א 7/ 14.

● מוכרים ביחד מצלמה פולילקס ומכרסה ניקון 8 מ״מ עם פלטרים. לכתוב אל ת. ד. 1334 ת״א 31/ 140.

● רהיטים עתיקים וכלי מי מעב־ ירים, פרוות, מכונת סרגה, מכר־ ת יבוש שער, מכונת גילות וכו׳ מ־27.4.74 — 24.4.74. חשמונאים 2 לוד (בית עובד)

● דקמנים ומעילי „פרוות ממוזר־ —400 ל״י „פרוות קופלר״ בן־ קרוזה א/52 ת״א ק״א כניסה ב־ מעבר.

● רהיטי סלון בסגנון צרפתי, שולחן 6 כסאות, מזנון מסמה זכר־ כית ובר שני חלקים טל. 840462.

● שולחן 1/60 להגבלה + רהיטי מרפסת 260013 אחה״צ

● בהזדמנות תנור אפיה עם 4 להבות גנריל. טלפון 36758 מ־ 1.00—2.00.

● למכירה סירת מרץ, מנוע עגמי חיצוני 140 כ״ס מצב טוב + מריילר משוכלל. 25,000 ל״י. לפנות השבוע בחמישי, שני ר־ שבת לחוף וילה מלצ׳ס 7 ק״מ צפונה מטבריה. לגיבר.

חיות בית

● קיסטונג גורים (וולמשפיץ) — גורים נודיים + תשובות כל יום 12—10 16—19 03־947421.

● אבדה כלבה סטר אידי. המוצא יתקשר 220875 מ־20.00.

● גורי חתולה בית מאולפים מחפשים בית חם 262983־ 03.

● חתולה מחפשת מאכצים. סיאר מית לא מהוהה בת שלוש. מפר נקת, עקחית, מתקשרת מאד ל־ אנשים. אך תידרש טלבות רבה .447507

● למכירה גורים סיאמיים חצי „בלר־פוינטי״ —200 ל״י. רח׳ 5. רמת־גן, אילנה מ־17.00—20.00.

● אירדיל טריר, גורים זכרים 10 שבועות + תעודות. —400. ל״י, 063־77035.

● 1. למכירה קוקר ספניל (בת־ מנה) חום בן 4 חודשים (עם תעו־ דות וחיסונים) ת. ד. 1334 ת״א עבור 128/1.

● 2. הפרל בתמונה (בן 11 חו־ דש) למכירה. מאלף חתביב. לשנות טל. 622552.

כלי נגינה

● מערכות ותופים גוליבר הל־ במקר 865296, בערב 23539.

● למכירה פסנתר בדפתי ויפה. לטלפון אחה״צ 456790.

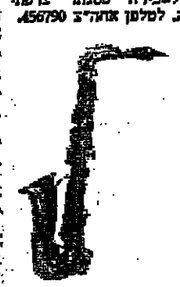

● סקסופון משומש במצב ט־ מכירה מיידית, לצלצל 622552.

● פסנתר ברכשטיין כנף חום. 851503.

● למכירה פסנתר שומר סט + אחריות. 738460 בלי כים.

שונות

● לקניה אדון קיר 195 260 מנהה. 846674.

● מצלמה פולרואיד מיני רים במצב מצויין בעבודה

● בהזדמנות תנור פנגו 4 אפיה וגריל —350. 31402.

● מסמ פאר המוכר ביחוד־ קת מסמים. הקרנה צק. ולינו ע״י מומחים ובאחריות. ביקו־ התחייבות. טל. 874216 מיינברג.

● למכירה חנות בבתים בלעור, בלי מתווכים. טל. גם בשבת.

ח ד ש !

פרסם תמונה עם מודעתך

בלוח החדש דבר + דחף תוכל לפרסם את מודעתך עם תמונה מצורפת.

פרטים בכל סניפי דחף ברחבי הארץ

פרסם מודעתך באמצעות סניפי דחף ברחבי הארץ

תל־אביב	מהנמלה, סמטת בית השואבה 8. 622547. המנוף הראשי, אלנבי 123, 615626. 1806 דיזנגוף 116, 239952. ש. רין, בן יהודה 7, 58427, 56120. ר. רוזדיק, יהודה המכבי 13, 441908.
יפו	ר. ברנשטיין, הדסה 1. 826612
ירושלים	המנוף הראשי, יפו 43. 02־233941, 226335
חיפה	המנוף הראשי, הרצל 11. 04־667809 משרד ראשי, דרך־הים 4. 04־87888
אשקלון	ר. הדיש, רח׳ הרצל 2583־ 051
בת־ים	ב. דיש, רוטשילד 36, 866239
נהריה	ד. מאיר, רמבם 28, 259586 ר. לנצ׳נסקי, כצלסון 149/קרן, 738645
חולון	ב. פלטרניק, סוקולוב 59, 843210 ל. ברדש, נאות־רחל, אילת 36, 851024
יהוד	ק. לב, קבוץ גלויות 31, 759789, 756894
לוד	ר. בן־ציון, הרצל 87, 964374
מעון אביב	ר. לנדאו, מרכז הנעליות, 777973
נהריה	ד. גרינבלט, שד׳ הנעלמן 10, 04־920330
נס־ציונה	א. גרינר, נורדאו 3, 950200
עפולה	ר. במחברה, כמר הנצמאות, 065־22076
ערד	א. זיו, מרכז מסחרי, 057־97027
צפת	„צמרת״ בע״מ, ירושלים 35, 067־31128
קרית־גת	ר. תמיאל, מרכז מסחרי, 051־91212
קרית־מוצקין	א. סגל, שד׳ ויצמן 10, 08־72189
קרית־שמונה	מ. בן־צור, מרכז מסחרי, 067־40359
רמת־גן/בורסה	י. שנבאום, בנין הבורסה, 253757
עדן	ק. וגנש, דבוטינסקי 88, 736257
רמת־יצחק	מסרת, עוזיאל 96, 746159
ראשון־לציון	צ. שולמן, הרצל 78, 941328
רחובות	ד. ליטבין, הרצל 4, 953712
רמת־השרון	אורן־דיגה, סוקולוב 44, 770187
רמלה	ב. גרוסצייג, הרצל 102, 961466
שפרעם	בנין רסקו

הלוח החדש דחף ירושלים והדרום

מכוניות למכירה

● טויטה מגדר, 1965, פיג׳ו, ב׳ 7 1971 טלפון 536944.

● סימקה 1000 1968 מצב מצויין סטס שנה טלפון 62786 משעה 19.00.

● פולקסוגן דגל קבינה, 1972, 54,000 ק״מ. בעבודה 234563 — 526230.

● פנ׳ו 404, 1969, אוטומטית, סטס. 23,500 טלפון 286184.

● סובארו 1400 סטיישן 1973. 16,000 ק״מ 02־62386 משעות הר־ צהרים.

● פנ׳ו 404 סטיישן 1971 29,000 לירות טלפון 522634.

● מיני מינור 1961 סטס לשנה + רדיו טלפון 532801.

● פרינץ 4 1968 יד ראשונה. מצב מצויין טלפון 226346. 37602 סטס נוסבבר טל. 38903.

● פנ׳ו 204 סטיישן 1968. יד רא־ שונה טלפון 524414.

● סיטרואן ג׳י. אס. 1973 הדשה + רדיו. טלפון 261653.

● בהזדמנות! טויטה סטיישן 1963 מנוע 1972 טלפון 521756.

● פיאט 600 מודל 1969 טלפון מס׳ 410965. יד ראשונה.

● פיאט 600, 1966 מצב מצויין, 77,00 ק״מ. להתקשר בערב טל. 536869.

אופנועים וקטועים

● למכירה. הובה 50 1972 בהז־ דמנות במצב מחדר 528877.

● הספה ספרינג עם סידה 1967. „בסהון״ בן־חלל 1.

דירות למכירה

● במרכז למכירה/השכרה לתקר־ פות קצרות 2 + הול 528775.

● דחוף! בסכואל הנביא דירה 2 חדרים טלפונים 288735 — 526161/369.

● מיידי, בבית הכרם מרכזי ר־ טקס. 3 חדרים הול יפים. קומה ב׳ + הסקה וגז מרכזיים. מטפה 13,00. 532992.

● דחוף! בבית מגורים קטן בכר־ מיה סהבה 2 חדרים + פ״א ומרפסת סגורה אפשרות בניה. פינוי מיידי. 90,000 טלפון 33012 גדון ח, חבריתו 2/6 אחה״צ.

● בקריתיוביל 3½ חדרים + הסקת + ארונות קיר. טלפון 411883.

● 3½ חדשה בגבעת מרדכי, טכלולים, בצלית הסקה ביתית. 62429.

● בבבה הצרפתית דירה ארבע חדרים, שרותים כפולים טלפון 234237.

● שלושה חדרים נוחבדים 110,000 לירות בקרית יובל ק״א 413282.

● בעזריאל 4 חדרים נוף מרפסת גדולה —245,000. 3 חדרים 100 מסר —189,000. ישראמרום 527955.

● למהיר התלמה 3 חדרים בבר־ יתאי —105,000. ישראטריסט 527955.

● במקור בתוך שלושה חדרים + ארונות, ואחרונה כיזהי אחיד ק״ב 522305.

● 2 חדרים רח׳ יחזקן יזפף פר־ רחי 8 289705 (בית ישראל).

● 3 חדרים גדולים + הסקה קומה ב׳, דרך בית־לחם 104/19 טלפון 35891 4—6.

● דירת 3 חדרים כל הנחיות. רח׳ המ״ג 18 ג/4 רוממה חליל טל. 528361 לפנות ולהתקשר בס־ עות הערב.

● בקרית יובל 3 חדרים + פ״א והסקה. גואטמלה 23 דירה 19.

● דירת 3 חדרים יפה בקרית מנחם טל. 418547 אחה״צ.

● בגילה 3 + פ״א + הסקה אפשרי מיידית. בעבודה: 289/ 224111 בערב: 85887־ 04.

● בקרית יובל: בוליבר 2½ חד־ רים + מחסן קטן. אפשרות בניית טל. 410302 פרט לשבת.

דירות להשכרה

● קוסג׳ כפרי חדר חצי מרר־ הם + מטבחון וכל הנחיות, ב־ מרכז ליד ירושלים. טל. 411765 בערב.

● בשכ״ח 3 חדרים בלי ריהוט רח׳ פינה. להתקשר 536534־ 02.

● חדר מרוהט לאשה. בחורה 234361. 13—8, הרב ניסי־ נים.

● דירת 3 גדולים מרוהטים + טלפון + הסקה. בקרית ביה־ 419410.

● מיידית! שלושה חדרים ויקה לארבעה חודשים. בבקר־חיים — 60673.

● דירת 3 חדרים חדשה בהיהמה חלקית. בארבון הנביא טל. 68816 בין השעות 14.00—17.30.

● To let 4 room luxurious apartment unfurnished. Tel. 33742 mornings.

● דירת 3½ ריקה, ריינס 15 סביבה רחוק. 523359, 225605.

● 3 חדרים מרוהטת כניסה פר־ דית 415905 אחה״צ, רח׳ הנורה 15/9 ציר נגיס.

● דירת חדר בדמ״ס להתקשר: 271458 בערב.

● עובד אחראי לפיקה ולעבודות כסדר בבעות הבוקר המוקדמה עד אחה״צ 523492־ 02, 531092־ 02.

● לקחה „בערה״ בן יהודה 7, דרושה מכרה לעבודה הבוקר. פר־ ים בעשה.

● מעוניין לקנות דירה 2½—2 בסביבות קרית יובל, קרית מנחם 527096 בשעות 8.00—16.00.

● בבית שמש. 3 ברחמים למכ־ רה או להחלפה בדיפה. ה. ד. 9495 חיפה.

הצעות עבודה

● בחורה לטיפול בילד ולעבר־ דה בית קלות ל־5 שעות לפנות 68522 בשעות הערב.

● בחורה לטיפול בילד ולעבר־ דה בית קלות ל־5 שעות לפנות 68522 בשעות הערב.

● עבודה אחראית לבית וילדים 4 שעות 61118 בערב.

● לחבות מרחים דרושה מזכירה בעלת אנגלית ועברית טלפון — 234031.

● עובד אחראי לפיקה ולעבודות כסדר בבעות הבוקר המוקדמה עד אחה״צ 523492־ 02, 531092־ 02.

● לקחה „בערה״ בן יהודה 7, דרושה מכרה לעבודה הבוקר. פר־ ים בעשה.

● בדמ״ס דירה 2 חדרים + הול במרכז, רחוב חבצלת 6 מיתחם, טל־ 232400.

● דירת חדר מרוהטת כולל בס־ בה ושרותים כניסה נפרדת טלפון 30708.

● דרוש/ה ספר/ית לנשים עם קליינטורה למטפרה מבוסמת בפר־ כז הדיר טל. 224004.

● בבבה הצרפתית „דרושה מס־ מלת לחינוקה, משרה מלאה, יום שישי קצר, טל. 288236 בערב.

● דרושה אשה למטפל ב־2 ילי־ דים. תנאים טובים טל. 288947.

● מטפלת עם עזרה בבית 8.00— 1.30 טל. 35907 ברסקו.

שונות

● מסנתר גרמני יחום במצב מצר־ יין. טלפון 261082 חיות.

● בהזדמנות תנור גז + 4 לחבות במצב טוב 100 לירות טלפון — 65597.

● Opportunity. Especially fine Persian carpet. 3.20×2.20. Tel. 35051.

● סמיתים מקיר לקיר במחבר בדל ביותר. לעולים ללא מס־ קנה. שפיצר יפו 51 ירושלים.

● מסלמה „מנטקס״ אס. 1. אי. עזהרה הדשה מד־אור אוריגינלי אחרי הצחרים טל. 30614. גבי.

● למכירה ארון 6 דלתות במצב טוב. טל. 221374 אחרי 17.00.

● בהזדמנות שולחן ישיבות מ